

PAIX-TRAVAIL-PATRIE

RÉGION DU CENTRE

DÉPARTEMENT DE LA MEFOU-ET-AKONO

COMMUNE D'AKONO

COMMISSION INTERNE DE PASSATION DES MARCHÉS



PEACE-WORK-FATHERLAND

CENTRE REGION

MEFOU-AND-AKONO DIVISION

AKONO COUNCIL

INTERN TENDER'S BOARD

MAÎTRE D'OUVRAGE : MAIRE DE LA COMMUNE D'AKONO

**COMMISSION INTERNE DE PASSATION DES MARCHÉS DE
LA COMMUNE D'AKONO**

DOSSIER D'APPEL D'OFFRES NATIONAL OUVERT

N°006/AONO/J12.02/CAK/CIPM/2023

**DU 25 MAI 2023, EN PROCÉDURE D'URGENCE POUR LES
TRAVAUX D'ENTRETIEN DE LA ROUTE COMMUNALE INTER
N22 (FEGMIMBANG)-NKOL NLONG 2 (18,70KM) DANS LA
COMMUNE D'AKONO, DÉPARTEMENT DE LA MEFOU-ET-
AKONO, RÉGION DU CENTRE.**

**FINANCEMENT : BUDGET DU MINTP, LIGNE FONDS ROUTIER
PROGRAMME 2023 ET SUIVANTS**

DÉLAIS : QUATRE (04) MOIS

MAI 2023

Pièce 1 : Avis d'Appel d'Offres (AAO)

Pièce 2 : Règlement général de l'Appel d'Offres (RGAO)

Pièce 3 : Règlement Particulier de l'Appel d'Offres (RPAO)

Pièce 4 : Cahier des Clauses Administratives Particulières (CCAP)

Pièce 5 : Cahier des Clauses Techniques Particulières (CCTP)

Pièce 6 : Cadre du Bordereau des Prix Unitaires (BPU)

Pièce 7 : Cadre du Détail Quantitatif et Estimatif (DQE)

Pièce 8 : Cadre du sous-détail des prix (SDP)

Pièce 9 : Modèle de Lettre-Commande

Pièce 10 : Formulaire et modèles à utiliser

Pièce 11 : Études Techniques préalables

Pièce 12 : Preuve du Financement

Pièce 13 : Liste des établissements bancaires et organismes financiers autorisés à émettre des cautions dans le cadre des marchés publics.

PIÈCE N° I :
AVIS D'APPEL D'OFFRES

RÉPUBLIQUE DU CAMEROUN
PAIX-TRAVAIL-PATRIE

RÉGION DU CENTRE

DÉPARTEMENT DE LA MEFOU-ET-AKONO

COMMUNE D'AKONO

COMMISSION INTERNE DE PASSATION DES MARCHÉS



REPUBLIC OF CAMEROON
PEACE-WORK-FATHERLAND

CENTRE REGION

MEFOU-AND-AKONO DIVISION

AKONO COUNCIL

INTERN TENDER'S BOARD

AVIS D'APPEL D'OFFRES NATIONAL OUVERT

N°006/AONO/J12.02/CAK/CIPM/2023 DU 23 MAI 2023, EN PROCÉDURE D'URGENCE
POUR LES TRAVAUX D'ENTRETIEN DE LA ROUTE COMMUNALE INTER N22
(FEGMIMBANG)-NKOL NLONG 2 (18,70KM) DANS LA COMMUNE D'AKONO, DÉPARTEMENT
DE LA MEFOU-ET-AKONO, RÉGION DU CENTRE.

FINANCEMENT : Budget du MITP, Ligne Fonds Routier, Programme 2023 et Suivants

1- Objet de l'Appel d'Offres National Ouvert :

Le Maire de la Commune d'Akono (Autorité Contractante), lance, en **procédure d'urgence**, un Appel d'Offres National Ouvert pour les travaux **d'entretien de la route Communale Inter N22 (Fegmimbang)-Nkol Nlong 2 (18,70km)** dans la Commune d'Akono, Département de la Mefou-et-Akono, Région du Centre.

2. Allotissement

Sans objet

LOT	DÉPARTEMENT	COMMUNE	LOCALITÉ	MONTANT PRÉVISIONNEL (FCFA)		FINANCEMENT	MAÎTRE D'OUVRAGE
				1 ^{ÈRE} PHASE	2 ^{ÈME} PHASE		
1	Mefou-et-Akono	Akono	(Fegmimbang)-Nkol Nlong 2 (18,70km)	50 000 000	70 000 000	MINTP (Fonds routier)	MAIRE D'AKONO

3-Consistance des travaux

Les travaux, objet du présent Appel d'Offres comprennent les opérations suivantes:

- Travaux préliminaires ;
- Emprise ;
- Terrassement ;
- Travaux de chaussée ;
- Ouvrage-Assainissement et drainage ;
- Divers.

4- Participation :

Le présent Appel d'Offres National est ouvert à toutes les Entreprises de droit camerounais, justifiant des capacités techniques, financières et juridiques, leur permettant de réaliser les prestations objet du présent Appel d'Offres.

5- Financement :

Le financement des prestations objet du présent Appel d'Offres est assuré par le Budget du **MINTP, ligne Fonds Routier** de la République du Cameroun, programme 2023 et suivants.

6- Coût Prévisionnel :

Le coût prévisionnel des travaux est le suivant :

COMMUNE	LIBELLÉ DU PROJET	N° LOT	LIEU	Coût Prévisionnel	
				1 ^{ÈRE} PHASE	2 ^{ÈME} PHASE
AKONO	TRAVAUX D'ENTRETIEN DE LA ROUTE COMMUNALE INTER N22 (FEGMIMBANG)-NKOL NLONG 2 (18,70KM),	1	FEGMIMBANG-NKOL NLONG 2	50 000 000 (cinquante millions) francs Cfa	70 000 000 (soixante-dix millions)

7- Consultation du DAO :

Le Dossier d'Appel d'Offres (DAO) peut être consulté gratuitement à la Mairie d'Akono, Service Technique, dès publication du présent Avis d'Appel d'Offres.

8- Acquisition du DAO

Le Dossier d'Appel d'Offres peut être obtenu dès publication du présent Avis, à la Mairie d'Akono, contre présentation d'une quittance de versement de **deux cent mille (200 000) francs CFA** et deux timbres communaux, délivrée par la **Recette Municipale de la Commune d'Akono**, représentant les frais d'achat du DAO et non remboursables.

9- Remise et présentation des offres :

Les offres rédigées en français ou en anglais en sept (07) exemplaires dont un original et six (06) copies marquées comme telles devront parvenir à la Mairie d'Akono au plus tard le **23 Juin 2023 à 10 heures** (heure locale), et devront porter la mention :

« APPEL D'OFFRES NATIONAL OUVERT »

N°006/AONO/J12.02/CAK/CIPM/2023 DU 25 MAI 2023, EN PROCÉDURE D'URGENCE POUR LES TRAVAUX D'ENTRETIEN DE LA ROUTE COMMUNALE INTER N22 (FEGMIMBANG)-NKOL NLONG 2 (18,70KM) DANS LA COMMUNE D'AKONO, DÉPARTEMENT DE LA MEFOU-ET-AKONO, RÉGION DU CENTRE.

« (À N'OUVRIR QU'EN SÉANCE DE DÉPOUILLEMENT) »

10- Pièces administratives et recevabilité des Offres :

Chaque soumissionnaire devra joindre à ses pièces administratives une caution de soumission d'une durée de validité de cent vingt jours (120 jours) à compter de la date limite fixée pour leur remise établie par une banque de premier ordre agréée par le Ministère chargé des Finances et dont la liste figure dans la pièce 12 du DAO, d'un montant :

N° du lot	Désignation	Montant prévisionnel (F CFA TTC)	Montant de la caution (F CFA)
1	TRAVAUX D'ENTRETIEN DE LA ROUTE COMMUNALE INTER N22 (FEGMIMBANG)-NKOL NLONG 2 (18,70KM),	120 000 000 (Cent vingt millions) francs Cfa	2 400 000 (Deux millions quatre cent) francs CFA

Le cautionnement provisoire devra impérativement être produit en original datant de moins de trois (03) mois.

11- Ouverture des plis :

L'Ouverture des plis, qui se fera en un (1) temps, sera effectuée le **23 Juin 2023 à 11 heures** dans la salle de réunion de la Mairie d'Akono par la Commission Interne de Passation des Marchés d'Akono.

12- Délai d'exécution :

Le délai d'exécution prévu pour la réalisation des travaux est de **quatre (04) mois** à compter de la date de notification de l'Ordre de Service de Démarrer les travaux.

13- Délai de validité des offres :

Les soumissionnaires restent engagés par leurs offres pour une période de Quatre-vingt-dix (90) jours à compter de la date fixée pour la réception des offres.

AONO N°006 Pour les travaux d'entretien de la route Communale Inter N22 (Fegmimbang)-Nkol Nlong 2 (18,70km)

14- Principaux critères de qualification :

14.1 Critères éliminatoires

- Dossier administratif incomplet au terme des 48h de délai supplémentaire ;
- Non-conformité d'une pièce Administrative 48 heures après le dépouillement des offres ;
- Absence ou non-conformité de la caution de soumission à l'ouverture de plis;
- Absence dans l'offre Technique d'un Conducteur de Travaux, Ingénieur de Génie Civil inscrit dans l'ordre National des Ingénieurs (ONIGC) ;
- Présence de documents falsifiés, scannés ou de faux documents dans le dossier de soumission ;
- Obtention de moins de 70% à l'évaluation des critères essentiels ;
- Absence d'un prix unitaire quantifié dans l'offre financière ;
- Absence dans le sous-détail d'un prix quantifié.

14.2 Critères essentiels de qualification

Les critères essentiels seront évalués de manière binaire (oui ou non). Les critères essentiels relatifs à la qualification des candidats portent sur :

- 1) Attestation et le rapport de visite de site signée sur l'honneur ;
- 2) Références de l'entreprise
- 3) Qualification et expérience du personnel ;
- 4) Matériels proposés ;
- 5) Méthodologie, planning et délai ;
- 6) Capacité de financière ;
- 7) Programme d'exécution des travaux ;
- 8) CCAP dûment paraphé à toutes les pages, compété, daté, signé et cacheté à la dernière page ;
- 9) CCTP dûment paraphé à toutes les pages, daté, signé et cacheté à la dernière page.

15- Attribution :

Le marché sera attribué au soumissionnaire qui, ayant présenté une offre administrative conforme au Dossier d'Appel d'Offres, aura fourni une offre technique répondant positivement au moins à 70% des critères essentiels et une offre financière évaluée la moins-disante.

16- Signature de la lettre commande

À l'issue de l'examen des offres, de la proposition du choix des attributaires par la CIPM/CAK de et du choix définitif du Prestataire par l'Autorité Contractante, la Lettre-Commande est souscrite par l'Entrepreneur et signée par l'Autorité Contractante.

17- Renseignements complémentaires

Les renseignements complémentaires peuvent être obtenus à la Mairie d'Akono, Service Technique, BP : 02 Akono, tél 696 54 22 97.

18. Additif à l'appel d'Offres

Le Maître d'Ouvrage se réserve le droit, en cas de nécessité, d'apporter toute autre modification ultérieure utile au présent appel d'offres.

Fait à Akono, le

LE MAIRE DE LA COMMUNE D'AKONO
-AUTORITE CONTRACTANTE-

COPIE :

- CCR-ARMP/CE
- DDMAP /MAK
- P/CIPM-CAK
- CHRONO/ ARCHIVES
- AFFICHAGE

RÉPUBLIQUE DU CAMEROUN
PAIX-TRAVAIL-PATRIE

RÉGION DU CENTRE

DÉPARTEMENT DE LA MEFOU-ET-AKONO

COMMUNE D'AKONO

COMMISSION INTERNE DE PASSATION DES MARCHÉS



REPUBLIC OF CAMEROON
PEACE-WORK-FATHERLAND

CENTRE REGION

MEFOU-AND-AKONO DIVISION

AKONO COUNCIL

INTERN TENDER'S BOARD

NOTICE OF OPEN NATIONAL TENDERS

N°006/AONO/J12.02/CAK/CIPM/2023 OF MAY 25TH 2023, IN EMERGENCY PROCEDURE FOR MAINTENANCE WORKS ON THE INTER N22 COMMUNAL ROAD (FEGMIMBANG)-NKOL NLONG 2 (18.70KM) IN THE COMMUNE OF AKONO, MEFOU-ET-AKONO DEPARTMENT, CENTRAL REGION.

FUNDING: MITP Budget, Road Fund Line, 2023 Program and Following

1- Purpose of the National Open Call for Tenders:

The Mayor of the Commune of Akono (Contracting Authority), launches, in emergency procedure, an Open National Invitation to Tender for the maintenance works of the Inter Communal Road N22 (Fegmimbang)-Nkol Nlong 2 (18, 70km) in the Commune of Akono, Department of Mefou-et-Akono, Center Region.

2. Allotment

Not applicable

BATCH	DEPARTMENT	MUNICIPALITY	LOCALITY	ESTIMATED AMOUNT (FCFA)		FUNDING	CLIENT
1	Mefou-et-Akono	Akono	(Fegmimbang)-Nkol Nlong 2 (18,70km)	FIRST PHASE	SECOND PHASE	Ministry of Public Works (Road Fund)	MAYOR OF AKONO
				50 000 000	70 000 000		

3-Consistency of work

The works, subject of this Call for Tenders include the following operations:

- Preliminary works;
- Right of way;
- Earthwork;
- Pavement works;
- Structure-Sanitation and drainage;
- Various.

4- Attendance:

This National Call for Tenders is open to all Companies governed by Cameroonian law, justifying technical, financial and legal capacities, allowing them to perform the services covered by this Call for Tenders.

4- Attendance:

This National Call for Tenders is open to all Companies governed by Cameroonian law, justifying technical, financial and legal capacities, allowing them to perform the services covered by this Call for Tenders.

5- Funding:

The financing of the services covered by this Call for Tenders is provided by the Budget of the MINTP, line Road Fund of the Republic of Cameroon, program 2023 and following.

6- Estimated Cost:

The estimated cost of the work is as follows:

MUNICIPALITY	PROJECT DESCRIPTION	BATCH No.	PLACE	Estimated Cost	
AKONO	MAINTENANCE WORKS OF INTER N22 COMMUNAL ROAD (FEGMIMBANG)-NKOL NLONG 2 (18.70KM),	1	FEGMIMBANG-NKOL NLONG 2	FIRST PHASE	SECOND PHASE
				50 000 000 (fifty million) CFA francs	70 000 000 (seventy million) CFA francs

7- Consultation of the DAO:

The Call for Tenders Dossier (DAO) can be consulted free of charge at the Town Hall of Akono, Technical Department, upon publication of this Notice of Call for Tenders.

8- Acquisition of the DAO

The Call for Tenders file can be obtained from the publication of this Notice, at the Town Hall of Akono, against presentation of a payment receipt of two hundred thousand (200,000) CFA francs and two municipal stamps, issued by the Municipal receipt of the Commune of Akono, representing the purchase costs of the DAO and non-refundable.

9- Submission and presentation of offers:

Tenders written in French or in English in seven (07) copies including one original and six (06) copies marked as such must reach the Town Hall of Akono no later than **June 23th 2023 at 10 a.m.** (local time), and must be marked:

"NATIONAL OPEN CALL FOR TENDERS"

N°006/AONO/J12.02/CAK/CIPM/2023 OF MAY 25TH 2023, IN EMERGENCY PROCEDURE FOR MAINTENANCE WORKS ON THE INTER N22 COMMUNAL ROAD (FEGMIMBANG)-NKOL NLONG 2 (18.70KM) IN THE COMMUNE OF AKONO, DEPARTMENT OF MEFOU-ET-AKONO, CENTRAL REGION.

"(TO BE OPENED ONLY IN COUNTING SESSIONS)"

10- Administrative documents and admissibility of Bids:

Each bidder must attach to his administrative documents a bid bond with a validity period of one hundred and twenty days (120 days) from the deadline set for their delivery established by a first-class bank approved by the Ministry of Finance. And the list of which appears in exhibit 12 of the DAO, in the amount:

N° du lot	Désignation	Estimated Cost (CFA Francs TTC)	Amount of the deposit (CFA Francs)
1	MAINTENANCE WORKS OF INTER N22 COMMUNAL ROAD (FEGMIMBANG)-NKOL NLONG 2 (18.70KM),	120 000 000 (One hundred and twenty million) CFA francs	2 400 000 (Two million four hundred) CFA francs

The provisional guarantee must imperatively be produced in the original dating from less than three (03) months.

11- Opening of bids:

The opening of the bids, which will be done in one (1) time, will be carried out on **June 23th 2023 at 11 a.m.** in the meeting room of the Town Hall of Akono by the Internal Commission for Procurement of Akono.

12- Execution time:

The expected timeframe for carrying out the work is four (04) months from the date of notification of the Service Order to start the work.

13- Period of validity of offers:

Tenderers remain committed to their tenders for a period of ninety (90) days from the date set for receipt of tenders.

14- Main qualification criteria:

14.1 Elimination criteria

- Incomplete administrative file at the end of the 48 hours of additional time;
- Non-compliance of an Administrative document 48 hours after the opening of the tenders;
- Absence or non-compliance of the bid bond when opening bids;
- Absence in the Technical offer of a Works Supervisor, Civil Engineer registered in the National Order of Engineers (ONIGC);
- Presence of falsified, scanned or false documents in the submission file;
- Obtaining less than 70% in the evaluation of the essential criteria;
- Absence of a quantified unit price in the financial offer;
- Absence in the sub-detail of a quantified price.

14.2 Essential Qualification Criteria

The essential criteria will be evaluated in a binary way (yes or no). The essential criteria relating to the qualification of candidates relate to:

- 1) Certificate and site visit report signed on honor;
- 2) Company references
- 3) Qualification and experience of personnel;
- 4) Materials offered;
- 5) Methodology, schedule and deadline;
- 6) Financial capacity;
- 7) Work execution schedule;
- 8) CCAP duly initialed on all pages, completed, dated, signed and stamped on the last page;
- 9) CCTP duly initialed on all pages, dated, signed and stamped on the last page.

15- Allocation:

The contract will be awarded to the tenderer who, having submitted an administrative tender in accordance with the Call for Tenders File, has provided a technical tender that responds positively to at least 70% of the essential criteria and a lowest evaluated financial tender.

16- Signature of the order letter

Following the examination of the tenders, the proposal for the choice of successful bidders by the CIPM/CAK and the final choice of the Service Provider by the Contracting Authority, the Letter-Command is subscribed by the Contractor and signed by the Contracting Authority.

17- Additional information

Additional information can be obtained from the Town Hall of Akono, Technical Service, and Box: 02 Akono, phone 696 54 22 97.

18. Addendum to the call for tenders

The Project Owner reserves the right, if necessary, to make any other useful subsequent modification to this call for tenders.

Akono the

**THE MAYOR OF THE COMMUNE OF AKONO
-CONTRACTING AUTHORITY-**

Copy :

- -CCR-ARMP/EC
- -DDMAP/MAK
- -P/CIPM-CAK
- -CHRONO / ARCHIVES

PIÈCE N° II :
RÈGLEMENT GÉNÉRAL DE L'APPEL D'OFFRES (RGAO)

Table des matières

A. Généralités

- Article 1 : Portée de la soumission**
- Article 2 : Financement**
- Article 3 : Fraude et corruption**
- Article 4 : Candidats admis à concourir**
- Article 5 : Matériaux, matériels, fournitures, équipements et services**
- Article 6 : Qualification du Soumissionnaire**
- Article 7 : Visite du site des travaux**

B. Dossier d'Appel d'Offres

- Article 8 : Contenu du Dossier d'Appel d'Offres**
- Article 9 : Éclaircissements apportés au Dossier d'Appel d'Offres et recours**
- Article 10 : Modification du Dossier d'Appel d'Offres**

C. Préparation des offres

- Article 11 : Frais de soumission**
- Article 12 : Langue de l'offre**
- Article 13 : Documents constituant l'offre**
- Article 14 : Montant de l'offre**
- Article 15 : Monnaies de soumission et de règlement**
- Article 16 : Validité des offres**
- Article 17 : Caution de Soumission**
- Article 18 : Propositions variantes des soumissionnaires**
- Article 19 : Réunion préparatoire à l'établissement des offres**
- Article 20 : Forme et signature de l'offre**

D. Dépôt des offres

- Article 21 : Cachetage et marquage des offres**
- Article 22 : Date et heure limite de dépôt des offres**
- Article 23 : Offres hors délai**
- Article 24 : Modification, substitution et retrait des offres**

E. Ouverture des plis et évaluation des offres

Article 25 : Ouverture des plis et recours

Article 26 : Caractère confidentiel de la procédure

Article 27 : Éclaircissements sur les offres et contacts avec l'Autorité Contractante

Article 28 : Détermination de la conformité des offres

Article 29 : Qualification du soumissionnaire

Article 30 : Correction des erreurs

Article 31 : Conversion en une seule monnaie

Article 32 : Évaluation des offres au plan financier

Article 33 : Préférence accordée aux soumissionnaires nationaux

F. Attribution du Marché

Article 34 : Attribution du marché

Article 35 : Droit de l'Autorité Contractante de déclarer un Appel d'Offres infructueux ou d'annuler une procédure

Article 36 : Notification de l'attribution du marché

Article 37 : Publication des résultats d'attribution du marché et recours

Article 38 : Signature du marché

Article 39 : Cautionnement définitif

Règlement Général de l'Appel d'Offres

A. Généralités

Article 1 : Portée de la soumission

1- L'Autorité Contractante, lance une consultation pour les travaux d'entretien **de la route Communale Inter N22 (Fegmimbang)-Nkol Nlong 2** dans la Commune d'Akono, Département de la Mefou-et-Akono décrits dans le Dossier d'APPEL D'OFFRES NATIONAL OUVERT et brièvement définis dans le RPAO.

Il y est fait ci-après référence sous le terme « les travaux ».

Le nom, le numéro d'identification et le nombre de lots faisant l'objet de l'appel d'offres figurent dans le RPAO.

Le Soumissionnaire retenu, ou attributaire, doit achever les travaux dans le délai indiqué dans le RPAO, et qui court sauf stipulation contraire du CCAP, à compter de la date de notification de l'ordre de service de commencer les travaux ou dans celle fixée dans ledit ordre de service.

Dans le présent Dossier d'Appel d'Offres, le terme "jour" désigne un jour calendaire.

Article 2 : Financement

La source de financement des travaux objet du présent appel d'offres est précisée dans le RPAO.

Article 3 : Fraude et corruption

3.1. Les soumissionnaires et les entrepreneurs, sont tenus au respect des règles d'éthique professionnelle les plus strictes durant la passation et l'exécution des marchés.

En vertu de ce principe :

a. Les définitions ci-après sont admises :

i. Est coupable de "corruption" quiconque offre, donne, sollicite ou accepte un quelconque avantage en vue d'influencer l'action d'un agent public au cours de l'attribution ou de l'exécution d'un marché,

ii. Se livre à des "manœuvres frauduleuses" quiconque déforme ou dénature des faits afin d'influencer l'attribution ou l'exécution d'un marché ;

iii. "pratiques collusoires" désignent toute forme d'entente entre deux ou plusieurs soumissionnaires (que l'Autorité Contractante en ait connaissance ou non) visant à maintenir artificiellement les prix des offres à des niveaux ne correspondant pas à ceux qui résulteraient du jeu de la concurrence ;

iv. "pratiques coercitives" désignent toute forme d'atteinte aux personnes ou à leurs biens ou de menaces à leur encontre afin d'influencer leur action au cours de l'attribution ou de l'exécution d'un marché.

v. "Pratiques coercitives" désignent toute forme d'atteinte aux personnes ou à leurs biens ou de menaces à leur encontre afin d'influencer leur action au cours de l'attribution ou de l'exécution d'un marché.

b. Toute proposition d'attribution est rejetée, s'il est prouvé que l'attributaire proposé est directement ou par l'intermédiaire d'un agent, coupable de corruption ou s'est livré à des manœuvres frauduleuses, des pratiques collusoires ou coercitives pour l'attribution de ce marché.

3.2. Le Ministre Délégué à la Présidence chargé des Marchés Publics, peut à titre conservatoire, prendre une décision d'interdiction de soumissionner pendant une période n'excédant pas deux (2) ans, à l'encontre de tout soumissionnaire reconnu coupable de trafic d'influence, de conflits d'intérêts, de délit d'initiés, de fraude, de corruption ou de production de documents non authentiques dans la soumission, sans préjudice des poursuites pénales qui pourraient être engagées contre lui.

Article 4 : Candidats admis à concourir

- 4.1.** Si l'appel d'offres est restreint, la consultation s'adresse à tous les candidats retenus à l'issue de la procédure de pré-qualification.
- 4.2.** En règle générale, l'appel d'offres s'adresse à tous les entrepreneurs, sous réserve des dispositions ci-après :
- a. Un soumissionnaire (y compris tous les membres d'un groupement d'entreprises et tous les sous-traitants du soumissionnaire) doit être d'un pays éligible, conformément à la convention de financement ;
 - b. Un soumissionnaire (y compris tous les membres d'un groupement d'entreprises et tous les sous-traitants du soumissionnaire) ne doit pas se trouver en situation de conflit d'intérêt sous peine de disqualification. Un soumissionnaire peut être jugé comme étant en situation de conflit d'intérêt :
 - i. Est associé ou a été associé dans le passé, à une entreprise (ou à une filiale de cette entreprise) qui a fourni des services de consultant pour la conception, la préparation des spécifications et autres documents utilisés dans le cadre des marchés passés au titre du présent appel d'offres ; ou
 - ii. Présente plus d'une offre dans le cadre du présent appel d'offres, à l'exception des offres variantes autorisées selon la clause 17, le cas échéant ; cependant, ceci ne fait pas obstacle à la participation de sous- traitants dans plus d'une offre.
 - iii. l'autorité contractante ou le Maître d'ouvrage possèdent des intérêts financiers dans sa géographie du capital de nature à compromettre la transparence des procédures de passation des marchés publics.
 - c. Le soumissionnaire ne doit pas être sous le coup d'une décision d'exclusion.
 - d. Une entreprise publique camerounaise peut participer à la consultation si elle démontre qu'elle est (i) juridiquement et financièrement autonome, (ii) administrée selon les règles du droit commercial et (iii) n'est pas sous l'autorité directe de l'Autorité Contractante ou du Maître d'ouvrage.

Article 5 : Matériaux, matériels, fournitures, équipements et services autorisés

- 5.1.** Les matériaux, les matériels de l'Entrepreneur, les fournitures, équipements et services devant être fournis dans le cadre du Marché doivent provenir de pays répondant aux critères de provenance définis dans le RPAO, et toutes les dépenses effectuées au titre du Marché sont limitées auxdits matériaux, matériels, fournitures, équipements et services.
- 5.2.** En vertu de l'article 5.1 ci-dessus, le terme "provenir" désigne le lieu où les biens sont extraits, cultivés, produits ou fabriqués et d'où proviennent les services.

Article 6 : Qualification du Soumissionnaire

- 6.1.** Les soumissionnaires doivent, comme partie intégrante de leur offre :
- a. Soumettre un pouvoir habilitant le signataire de la soumission à engager le Soumissionnaire ;
 - b. Fournir toutes les informations (compléter ou mettre à jour les informations jointes à leur demande de pré-qualification qui ont pu changer, au cas où les candidats ont fait l'objet d'une pré-qualification) demandées aux soumissionnaires, dans le RPAO, afin d'établir leur qualification pour exécuter le marché.
- Les informations relatives aux points suivants sont exigées le cas échéant :
- i. La production des bilans certifiés et chiffres d'affaires récents ;
 - ii. Accès à une ligne de crédit ou disposition d'autres ressources financières ;
 - iii. Les commandes acquises et les marchés attribués ;
 - iv. Les litiges en cours ;
 - v. La disponibilité du matériel indispensable.
- 6.2.** Les soumissions présentées par deux ou plusieurs entrepreneurs groupés (co-traitance) doivent satisfaire aux conditions suivantes :

- a. L'offre devra inclure pour chacune des entreprises, tous les renseignements énumérés à l'Article 6.1 ci-dessus. Le RPAO devra préciser les informations à fournir par le groupement et celles à fournir par chaque membre du groupement ;
 - b. L'offre et le marché doivent être signés de façon à obliger tous les membres du groupement ;
 - c. La nature du groupement (conjoint ou solidaire tel que requis dans le RPAO) doit être précisée et justifiée par la production d'une copie de l'accord de groupement en bonne et due forme ;
 - d. Le membre du groupement désigné comme mandataire, représentera l'ensemble des entreprises vis à vis du Maître d'ouvrage et de l'Autorité Contractante pour l'exécution du marché ;
 - e. En cas de groupement solidaire, les co-traitants se répartissent les paiements qui sont effectués par le Maître d'ouvrage dans un compte unique ; en revanche, l'entreprise est payée par le Maître d'Ouvrage dans son propre compte, lorsqu'il s'agit d'un groupement conjoint.
- 6.3.** Les soumissionnaires doivent également présenter des propositions suffisamment détaillées pour démontrer qu'elles sont conformes aux spécifications techniques et aux délais d'exécution visés dans le RPAO.
- 6.4.** Les soumissionnaires qui sollicitent le bénéfice d'une marge de préférence, doivent fournir tous les renseignements nécessaires pour prouver qu'ils satisfont aux critères d'éligibilité décrits à l'article 33 du RGAO.

Article 7 : Visite du site des travaux

- 7.1.** Il est conseillé au soumissionnaire de visiter et d'inspecter le site des travaux et ses environs et d'obtenir par lui-même, et sous sa propre responsabilité, tous les renseignements qui peuvent être nécessaires pour la préparation de l'offre et l'exécution des travaux. Les coûts liés à la visite du site sont à la charge du Soumissionnaire.
- 7.2.** le Maître d'ouvrage est tenu d'autoriser le Soumissionnaire qui en fait la demande et ses employés ou agents, à pénétrer dans ses locaux et sur ses terrains aux fins de ladite visite, mais seulement à la condition expresse que le Soumissionnaire, ses employés et agents dégagent le Maître d'ouvrage, ses employés et agents, de toute responsabilité pouvant en résulter et les indemnisent si nécessaire, et qu'il demeure responsable des accidents mortels ou corporels, des pertes ou dommages matériels, coûts et frais encourus du fait de cette visite.
- 7.3.** Le Maître d'ouvrage peut organiser une visite du site des travaux au moment de la réunion préparatoire à l'établissement des offres mentionnées à l'article 19 du RGAO.

B. Dossier d'Appel d'Offres

Article 8 : Contenu du Dossier d'Appel d'Offres

8.1. Le Dossier d'Appel d'Offres décrit les travaux faisant l'objet du marché, fixe les procédures de consultation des entrepreneurs et précise les conditions du marché. Outre le(s) additif(s) publié(s) conformément à l'article 10 du RGAO, il comprend aussi les principaux documents énumérés ci-après :

- Pièce N°1 La lettre d'invitation à soumissionner (pour les Appels d'Offres Restreints) ;
- Pièce N°2 L'Avis d'Appel d'Offres (AAO) ;
- Pièce N°3 Le Règlement Général de l'Appel d'Offres (RGAO) ;
- Pièce N°4 Le Règlement Particulier de l'Appel d'Offres (RPAO) ;
- Pièce N°5 Le Cahier des Clauses Administratives Particulières (CCAP) ;
- Pièce N°6 Le Cahier des Clauses Techniques Particulières (CCTP) ;
- Pièce N°7 Le cadre du Bordereau des Prix unitaires ;
- Pièce N°8 Le cadre du Détail quantitatif et estimatif ;
- Pièce N°9 Le cadre du Sous-Détail des Prix unitaires ;
- Pièce N°10 Le modèles de marché

Le cadre du planning d'exécution ;
Modèles de fiches de présentation du matériel, personnel et références ;
Modèle de lettre de soumission ;
Modèle de caution de soumission ;
Modèle de cautionnement définitif ;
Modèle de caution d'avance de démarrage ;
Modèle de caution de retenue de garantie en remplacement de la retenue de garantie ;
Pièce N° 11 Modèles à utiliser par les Soumissionnaires ;

a. Modèle de marché ;

Pièce N° 12 Justificatifs des études préalables ; à remplir par le Maître d'ouvrage ou le Maître d'ouvrage

Pièce N° 13 La liste des établissements bancaires et organismes financiers de 1er rang agréés par le ministre en charge des finances autorisés à émettre des cautions, dans le cadre des marchés publics, à insérer par l'Autorité Contractante

8.2. Le Soumissionnaire doit examiner l'ensemble des règlements, formulaires, conditions et spécifications contenus dans le DAO. Il lui appartient de fournir tous les renseignements demandés et de préparer une offre conforme à tous égards audit dossier.

Article 9 : Éclaircissements apportés au Dossier d'Appel d'Offres et recours

9.1. Tout soumissionnaire désirant obtenir des éclaircissements sur le Dossier d'Appel d'Offres peut en faire la demande à l'Autorité Contractante par écrit ou par courrier électronique (télécopie ou e-mail) à l'adresse de l'Autorité Contractante indiquée dans le RPAO avec copie au Maître d'ouvrage. Cependant, l'Autorité Contractante répondra par écrit à toute demande d'éclaircissement reçue au moins quatorze (14) jours pour les (AON) Vingt et un (21) jours pour les (AOI) avant la date limite de dépôt des offres.

Une copie de la réponse de l'Autorité Contractante, indiquant la question posée mais ne mentionnant pas son auteur, est adressée à tous les soumissionnaires ayant acheté le Dossier d'Appel d'Offres.

9.2. Entre la publication de l'Avis d'Appel d'Offres, y compris la phase de pré-qualification des candidats et l'ouverture des plis, tout soumissionnaire potentiel qui s'estime lésé dans la procédure de passation des marchés publics peut introduire une requête à l'Organisme chargé de la Régulation des Marchés publics.

9.3. Le requérant adresse une copie de ladite requête à l'Autorité Contractante et au Ministre chargé des Marchés publics et au Président de la Commission.

9.4. L'Autorité Contractante dispose de cinq (05) jours pour réagir. La copie de la réaction est transmise au MINMAP et à l'organisme chargé de la régulation des marchés publics ;

C. Préparation des offres

Article 10 : Modification du Dossier d'Appel d'Offres

10.1. L'Autorité Contractante peut, à tout moment avant la date limite de dépôt des offres et pour tout motif, que ce soit à son initiative ou consécutivement à une saisine d'un soumissionnaire modifier le Dossier d'Appel d'Offres en publiant un additif.

10.2. Tout additif ainsi publié fera partie intégrante du Dossier d'Appel d'Offres conformément à l'Article 8.1 du RGAO et doit être communiqué par écrit ou signifié par tout moyen laissant trace écrite à tous les soumissionnaires ayant acheté le Dossier d'Appel d'Offres.

10.3. Afin de donner aux soumissionnaires suffisamment de temps pour tenir compte de l'additif dans la préparation de leurs offres, l'Autorité Contractante pourra reporter, autant que nécessaire, la date limite de dépôt des offres, conformément aux dispositions de l'Article 22 du RGAO.

Article 11 : Frais de soumission

Le candidat supportera tous les frais afférents à la préparation et à la présentation de son offre. L'Autorité Contractante et le Maître d'ouvrage ne sont en aucun cas responsables de ces frais, ni tenu de les régler, quel que soit le déroulement ou l'issue de la procédure d'appel d'offres.

Article 12 : Langue de l'offre

L'offre ainsi que toute correspondance et tout document, échangé entre le Soumissionnaire et l'Autorité Contractante seront rédigés en français ou en anglais. Les documents complémentaires et les imprimés fournis par le soumissionnaire peuvent être rédigés dans une autre langue à condition d'être accompagnés d'une traduction précise en français ou en anglais ; auquel cas et aux fins d'interprétation de l'offre, la traduction fera foi.

Article 13 : Documents constituant l'offre

13.1. L'offre présentée par le soumissionnaire comprendra les documents détaillés au RPAO, dûment remplis et regroupés en trois volumes :

a. Volume 1 : Dossier administratif

Il comprend :

i. Tous les documents attestant que le soumissionnaire :

- A souscrit les déclarations prévues par les lois et règlements en vigueur ;
- A acquitté les droits, taxes, impôts, cotisations, contributions, redevances ou prélèvements de quelque nature que ce soit ;
- N'est pas en état de liquidation judiciaire ou en faillite ;
- N'est pas frappé de l'une des interdictions ou d'échéances prévues par la législation en vigueur.

ii. La caution de soumission établie conformément aux dispositions de l'article 17 du RGAO ;

iii. La confirmation écrite habilitant le signataire de l'offre à engager le Soumissionnaire, conformément aux dispositions de l'article 6.1 du RGAO ;

b. Volume 2 : Offre technique

b.1. Les renseignements sur les qualifications

Le RPAO précise la liste des documents à fournir par les soumissionnaires pour justifier les critères de qualification mentionnés à l'article 6.1 du RPAO.

b.2. Méthodologie

Le RPAO précise les éléments constitutifs de la proposition technique des soumissionnaires, notamment: une note méthodologique portant sur une analyse des travaux et précisant l'organisation et le programme que le soumissionnaire compte mettre en place ou en œuvre pour les réaliser (installations, planning, PAQ, sous-traitance, attestation de visite du site le cas échéant, etc.).

b.3. Les preuves d'acceptations des conditions du marché

Le soumissionnaire remettra les copies dûment paraphées des documents à caractères administratif et technique régissant le marché, à savoir :

1. Le Cahier des Clauses Administratives Particulières (CCAP) ;
2. Le Cahier des Clauses Techniques Particulières (CCTP).

b.4. Commentaires (facultatifs)

Un commentaire des choix techniques du projet et d'éventuelles propositions.

c. Volume 3 : Offre financière

Le RPAO précise les éléments permettant de justifier le coût des travaux, à savoir :

1. La soumission proprement dite, en original rédigée selon le modèle joint, timbrée au tarif en vigueur, signée et datée ;
2. Le bordereau des prix unitaires dûment rempli ;
3. Le détail estimatif dûment rempli ;

4. Le sous-détail des prix et/ou la décomposition des prix forfaitaires ;

5. L'échéancier prévisionnel de paiements le cas échéant.

Les soumissionnaires utiliseront à cet effet les pièces et modèles prévus dans le Dossier d'Appel d'Offres, sous réserve des dispositions de l'Article 17.2 du RGAO concernant les autres formes possibles de Caution de Soumission.

13.2. Si, conformément aux dispositions du RPAO, les soumissionnaires présentent des offres pour plusieurs lots du même Appel d'offres, ils pourront indiquer les rabais offerts en cas d'attribution de plus d'un lot.

Article 14 : Montant de l'offre

14.1. Sauf indication contraire figurant dans le Dossier d'Appel d'Offres, le montant du marché couvrira l'ensemble des travaux décrits dans l'Article 1.1 du RGAO, sur la base du Bordereau des Prix et du Détail Quantitatif et Estimatif chiffrés présentés par le soumissionnaire.

14.2. Le soumissionnaire remplira les prix unitaires et totaux de tous les postes du bordereau de prix et du Détail quantitatif et estimatif.

14.3. Sous réserve des dispositions contraires prévues dans le RPAO et au CCAP, tous les droits, impôts et taxes payables par le soumissionnaire au titre du futur Marché, ou à tout autre titre, trente (30) jours avant la date limite de dépôt des offres seront inclus dans les prix et dans le montant total de son offre.

14.4. Si les clauses de révision et/ou d'actualisation des prix sont prévues au marché, la date d'établissement des prix initiaux, ainsi que les modalités de révision et/ou d'actualisation desdits prix doivent être précisées. Étant entendu que tout Marché dont la durée d'exécution est au plus égale à un (1) an ne peut faire l'objet de révision de prix.

14.5. Tous les prix unitaires assortis des quantités doivent être justifiés par des sous-détails établis conformément au cadre proposé à la pièce N°8 du DAO.

Article 15 : Monnaies de soumission et de règlement

15.1. En cas d'Appels d'Offres Internationaux, les monnaies de l'offre doivent suivre les dispositions soit de l'Option A ou de l'Option B ci-dessous ; l'option applicable étant celle retenue dans le RPAO.

15.2. Option A : le montant de la soumission est libellé entièrement en monnaie nationale

Le montant de la soumission, les prix unitaires du bordereau des prix et les prix du détail quantitatif et estimatif sont libellés entièrement en francs CFA de la manière suivante :

a. Les prix seront entièrement libellés dans la monnaie nationale. Le soumissionnaire qui compte engager des dépenses dans d'autres monnaies pour la réalisation des Travaux, indiquera en annexe à la soumission le ou les pourcentages du montant de l'offre nécessaires pour couvrir les besoins en monnaies étrangères, sans excéder un maximum de trois monnaies de pays membres de l'institution de financement du marché.

b. Les taux de change utilisés par le Soumissionnaire pour convertir son offre en monnaie nationale seront spécifiés par le soumissionnaire en annexe à la soumission conformément aux précisions du RPAO. Ils seront appliqués pour tout paiement au titre du Marché, pour qu'aucun risque de change ne soit supporté par le Soumissionnaire retenu.

15.3. Option B : Le montant de la soumission est directement libellé en monnaie nationale et étrangère aux taux fixés dans le RPAO.

Le soumissionnaire libellera les prix unitaires du bordereau des prix et les prix du Détail quantitatif et estimatif de la manière suivante :

a. Les prix des intrants nécessaires aux Travaux que le Soumissionnaire compte se procurer dans le pays de l'Autorité Contractante seront libellés dans la monnaie du pays de l'Autorité Contractante spécifiée aux RPAO et dénommée "monnaie nationale".

b. Les prix des intrants nécessaires aux Travaux que le soumissionnaire compte se procurer en dehors du pays de l'Autorité Contractante seront libellés dans la monnaie du pays du soumissionnaire ou de celle d'un pays membre éligible largement utilisée dans le commerce international.

15.4. L'Autorité Contractante peut demander aux soumissionnaires d'exprimer leurs besoins en monnaies nationale et étrangère et de justifier que les montants inclus dans les prix unitaires et totaux, et indiqués en annexe à la soumission, sont raisonnables ; à cette fin, un état détaillé de ses besoins en monnaies étrangères sera fourni par le soumissionnaire.

15.5. Durant l'exécution des travaux, la plupart des monnaies étrangères restant à payer sur le montant du marché peut être révisée d'un commun accord par l'Autorité Contractante et l'entrepreneur de façon à tenir compte de toute modification survenue dans les besoins en devises au titre du marché.

Article 16 : Validité des offres

16.1. Les offres doivent demeurer valables pendant la période spécifiée dans le Règlement Particulier de l'Appel d'Offres à compter de la date de remise des offres fixée par l'Autorité Contractante, en application de l'article 22 du RGAO. Une offre valable pour une période plus courte sera rejetée par l'Autorité Contractante comme non conforme.

16.2. Dans des circonstances exceptionnelles, l'Autorité Contractante peut solliciter le consentement du soumissionnaire à une prolongation du délai de validité. La demande et les réponses qui lui seront faites le seront par écrit (ou par télécopie). La validité de la caution de soumission prévue à l'article 17 du RGAO sera de même prolongée pour une durée correspondante. Un Soumissionnaire peut refuser de prolonger la validité de son offre sans perdre sa caution de soumission. Un soumissionnaire qui consent à une prolongation ne se verra pas demander de modifier son offre, ni ne sera autorisé à le faire.

16.3. Lorsque le marché ne comporte pas d'article de révision de prix et que la période de validité des offres est prorogée de plus de soixante (60) jours, les montants payables au soumissionnaire retenu, seront actualisés par application de la formule y relative figurant à la demande de prorogation que l'Autorité Contractante adressera au(x) soumissionnaire(s).

La période d'actualisation ira de la date de dépassement des soixante (60) jours à la date de notification du marché ou de l'ordre de service de démarrage des travaux au soumissionnaire retenu, tel que prévu par le CCAP. L'effet de l'actualisation n'est pas pris en considération aux fins de l'évaluation des offres.

Article 17 : Caution de soumission

17.1. En application de l'article 13 du RGAO, le soumissionnaire fournira une caution de soumission du montant spécifié dans le Règlement Particulier de l'Appel d'Offres, laquelle fera partie intégrante de son offre.

17.2. La caution de soumission sera conforme au modèle présenté dans le Dossier d'Appel d'Offres; d'autres modèles peuvent être autorisés, sous réserve de l'approbation préalable de l'Autorité Contractante. La Caution de soumission demeurera valide pendant trente (30) jours au-delà de la date limite initiale de validité des offres, ou de toute nouvelle date limite de validité demandée par l'Autorité Contractante et acceptée par le soumissionnaire, conformément aux dispositions de l'Article 16.2 du RGAO.

17.3. Toute offre non accompagnée d'une Caution de Soumission acceptable sera rejetée par la Commission de Passation des Marchés comme non conforme. La Caution de soumission d'un groupement d'entreprises doit être établie au nom du mandataire soumettant l'offre et mentionner chacun des membres du groupement.

17.4. Les cautions de soumission et les offres des soumissionnaires non retenus seront restituées dans un délai de quinze (15) jours à compter de la date de publication des résultats.

17.5. La caution de soumission de l'attributaire du Marché sera libérée dès que ce dernier aura signé le marché et fourni le Cautionnement définitif requis.

17.6. La caution de soumission peut être saisie :

a. Si le soumissionnaire retire son offre durant la période de validité ;

b. Si, le soumissionnaire retenu :

i. Manque à son obligation de souscrire le marché en application de l'article 38 du RGAO, où

ii. Manque à son obligation de fournir le cautionnement définitif en application de l'article 39 du RGAO.

iii. Refuse de recevoir notification du marché ou de l'ordre de service de démarrage des prestations.

Article 18 : Propositions variantes des soumissionnaires

18.1. Lorsque les travaux peuvent être exécutés dans des délais d'exécution variables, le RPAO précisera ces délais, et indiquera la méthode retenue pour l'évaluation du délai d'achèvement proposé par le soumissionnaire à l'intérieur des délais spécifiés. Les offres proposant des délais au-delà de ceux spécifiés seront considérées comme non conformes.

18.2. Excepté dans le cas mentionné à l'Article 18.3 ci-dessous, les soumissionnaires souhaitant offrir des variantes techniques doivent d'abord chiffrer la solution de base de l'Autorité Contractante telle que décrite dans le Dossier d'Appel d'Offres, et fournir en outre tous les renseignements dont l'Autorité Contractante a besoin pour procéder à l'évaluation complète de la variante proposée, y compris les plans, notes de calcul, spécifications techniques, sous-détails de prix et méthodes de construction proposées, et tous autres détails utiles. L'Autorité Contractante n'examinera que les variantes techniques, le cas échéant, du soumissionnaire dont l'offre conforme à la solution de base a été évaluée la moins disante.

18.3. Quand les soumissionnaires sont autorisés, suivant le RPAO, à soumettre directement des variantes techniques pour certaines parties des travaux, ces parties de travaux doivent être décrites dans les Spécifications techniques. De telles variantes seront évaluées suivant leur mérite propre en accord avec les dispositions de l'Article 32.2(g) du RGAO.

Article 19 : Réunion préparatoire à l'établissement des offres

19.1. À moins que le RPAO n'en dispose autrement, le Soumissionnaire peut être invité à assister à une réunion préparatoire qui se tiendra au lieu et date indiqués dans le RPAO.

19.2. La réunion préparatoire aura pour objet de fournir des éclaircissements et réponses à toute question qui pourrait être soulevée à ce stade.

19.3. Il est demandé au Soumissionnaire, autant que possible, de soumettre toute question par écrit de façon qu'elle parvienne à l'Autorité Contractante au moins une semaine avant la réunion préparatoire. Il se peut que le Maître d'Ouvrage ne puisse répondre au cours de la réunion aux questions reçues trop tard. Dans ce cas, les questions et réponses seront transmises selon les modalités de l'Article 19.4 ci-dessous.

19.4. Le procès-verbal de la réunion, incluant le texte des questions posées et des réponses données, y compris les réponses préparées après la réunion, sera transmis sans délai à tous ceux qui ont acheté le Dossier d'Appel d'Offres. Toute modification des documents d'appel d'offres énumérés à l'Article 8 du RGAO qui pourrait s'avérer nécessaire à l'issue de la réunion préparatoire sera faite par l'Autorité Contractante en publiant un additif conformément aux dispositions de l'Article 10 du RGAO, le procès-verbal de la réunion préparatoire ne pouvant en tenir lieu.

19.5. Le fait qu'un soumissionnaire n'assiste pas à la réunion préparatoire à l'établissement des offres ne sera pas un motif de disqualification.

Article 20 : Forme et signature de l'offre

20.1. Le Soumissionnaire préparera un original des documents constitutifs de l'offre décrits à l'Article 13 du RGAO, en un volume portant clairement l'indication "ORIGINAL". De plus, le Soumissionnaire soumettra le nombre de copies requis dans les RPAO, portant l'indication "COPIE". En cas de divergence entre l'original et les copies, l'original fera foi.

20.2. L'original et toutes les copies de l'offre devront être dactylographiés ou écrits à l'encre indélébile (dans le cas des copies, des photocopies sont également acceptables) et seront signés par la ou les personnes dûment habilitées à signer au nom du Soumissionnaire, conformément à l'Article 6.1

(a) ou 6.2 (c) du RGAO, selon le cas. Toutes les pages de l'offre comprenant des surcharges ou des changements seront paraphées par le ou les signataires de l'offre.

20.3. L'offre ne doit comporter aucune modification, suppression ni surcharge, à moins que de telles corrections ne soient paraphées par le ou les signataires de la soumission.

D. Dépôt des offres

Article 21 : Cachetage et marquage des offres

21.1. Le Soumissionnaire placera l'original et les copies des documents constitutifs de l'offre dans deux enveloppes séparées et scellées portant la mention « ORIGINAL » et « COPIE », selon le cas. Ces enveloppes seront ensuite placées dans une enveloppe extérieure qui devra également être scellée, mais qui ne devra donner aucune indication sur l'identité du Soumissionnaire.

21.2. Les enveloppes intérieures et extérieures :

a. Seront adressées à l'Autorité Contractante à l'adresse indiquée dans le Règlement Particulier de l'Appel d'Offres ;

b. Porteront le nom du projet ainsi que l'objet et le numéro de l'Avis d'Appel d'Offres indiqués dans le RPAO, et la mention "À N'OUVRIR QU'EN SÉANCE DE DÉPOUILLEMENT".

21.3. Les enveloppes intérieures porteront également le nom et l'adresse du Soumissionnaire de façon à permettre à l'Autorité Contractante de renvoyer l'offre scellée si elle a été déclarée hors délai conformément aux dispositions des articles 23 et 24 du RGAO.

21.4. Si l'enveloppe extérieure n'est pas scellée et marquée comme indiqué aux articles 21.1 et 21.2 Susvisés, l'Autorité Contractante ne sera nullement responsable si l'offre est égarée ou ouverte prématurément.

Article 22 : Date et heure limites de dépôt des offres

22.1. Les offres doivent être reçues par l'Autorité Contractante à l'adresse spécifiée à l'article 21.2 du RPAO au plus tard à la date et à l'heure spécifiées dans le Règlement Particulier de l'Appel d'Offres.

22.2. L'Autorité Contractante peut, à son gré, reporter la date limite fixée pour le dépôt des offres en publiant un additif conformément aux dispositions de l'article 10 du RGAO. Dans ce cas, tous les droits et obligations de l'Autorité Contractante et des Soumissionnaires précédemment régis par la date limite initiale seront régis par la nouvelle date limite.

Article 23 : Offres hors délai

Toute offre parvenue à l'Autorité Contractante après les dates et heure limites fixées pour le dépôt des offres conformément à l'Article 22 du RGAO sera déclarée hors délai et, par conséquent, rejetée.

Article 24 : Modification, substitution et retrait des offres

24.1. Un Soumissionnaire peut modifier, remplacer ou retirer son offre après l'avoir déposée, à condition que la notification écrite de la modification ou du retrait, soit reçue par l'Autorité

Contractante avant l'achèvement du délai prescrit pour le dépôt des offres. Ladite notification doit être signée par un représentant habilité en application de l'article 20.2 du RGAO. La modification ou l'offre de remplacement correspondante doit être jointe à la notification écrite. Les enveloppes doivent porter clairement selon le cas, la mention « RETRAIT » et « OFFRE DE REMPLACEMENT » ou « MODIFICATION ».

24.2. La notification de modification, de remplacement ou de retrait de l'offre par le Soumissionnaire sera préparée, cachetée, marquée et envoyée conformément aux dispositions de l'article 21 du RGAO. Le retrait peut également être notifié par télécopie, mais devra dans ce cas être confirmé par une notification écrite dûment signée, et dont la date, le cachet postal faisant foi, ne sera pas postérieure à la date limite fixée pour le dépôt des offres.

24.3. Les offres dont les Soumissionnaires demandent le retrait en application de l'article

24.4. Leur seront retournées sans avoir été ouvertes.

24.5. Aucune offre ne peut être retirée dans l'intervalle compris entre la date limite de dépôt des offres et l'expiration de la période de validité de l'offre spécifiée par le modèle de soumission. Tout retrait par un Soumissionnaire de son offre pendant cet intervalle entraîne la confiscation de la caution de soumission conformément aux dispositions de l'article 17.6 du RGAO.

E. Ouverture des plis et évaluation des offres

Article 25 : Ouverture des plis et recours

25.1. L'ouverture de tous les plis se fait en un temps, toutefois pour les projets complexes notamment ceux ayant fait l'objet d'une procédure de pré qualification, l'ouverture peut se faire en deux temps.

La Commission de Passation des Marchés compétente procédera à l'ouverture des plis en un ou deux temps et en présence des représentants des soumissionnaires concernés qui souhaitent y assister, aux date, heure et adresse indiquées dans le RPAO. Les représentants des soumissionnaires qui sont présents signeront un registre ou une feuille attestant leur présence.

25.2. Dans un premier temps, les enveloppes marquées « Retrait » seront ouvertes et leur contenu annoncé à haute voix, tandis que l'enveloppe contenant l'offre correspondante sera renvoyée au Soumissionnaire sans avoir été ouverte. Le retrait d'une offre ne sera autorisé que si la notification correspondante contient une habilitation valide du signataire à demander le retrait et si cette notification est lue à haute voix. Ensuite, les enveloppes marquées « Offre de Remplacement » seront ouvertes et annoncées à haute voix et la nouvelle offre correspondante substituée à la précédente, qui sera renvoyée au Soumissionnaire concerné sans avoir été ouverte. Le remplacement d'offre ne sera autorisé que si la notification correspondante contient une habilitation valide du signataire à demander le remplacement et est lue à haute voix. Enfin, les enveloppes marquées « modification » seront ouvertes et leur contenu lu à haute voix avec l'offre correspondante. La modification d'offre ne sera autorisée que si la notification correspondante contient une habilitation valide du signataire à demander la modification et est lue à haute voix. Seules les offres qui ont été ouvertes et annoncées à haute voix lors de l'ouverture des plis seront ensuite évaluées.

25.3. Toutes les enveloppes seront ouvertes l'une après l'autre et le nom du soumissionnaire annoncé à haute voix ainsi que la mention éventuelle d'une modification, le prix de l'offre, y compris tout rabais [en cas d'ouverture des offres financières] et toute variante le cas échéant, l'existence d'une garantie d'offre si elle est exigée, et tout autre détail que l'Autorité Contractante peut juger utile de mentionner. Seuls les rabais et variantes de l'offre annoncés à haute voix lors de l'ouverture des plis seront soumis à évaluation.

25.4. Les offres (et les modifications reçues conformément aux dispositions de l'article 24 du RGAO) qui n'ont pas été ouvertes et lues à haute voix durant la séance d'ouverture des plis, quelle qu'en soit la raison, ne seront pas soumises à évaluation.

25.5. Il est établi, séance tenante un procès-verbal d'ouverture des plis qui mentionne la recevabilité des offres, leur régularité administrative, leurs prix, leurs rabais, et leurs délais ainsi que la composition de la sous- commission d'analyse. Une copie dudit procès-verbal à laquelle est annexée la feuille de présence est remise à tous les participants à la fin de la séance.

25.6. À la fin de chaque séance d'ouverture des plis, le président de la commission met immédiatement à la disposition du point focal désigné par l'organisme chargé de la régulation des Marchés Publics, une copie paraphée des offres des soumissionnaires.

25.7. En cas de recours, tel que prévu par le Code des Marchés Publics, il doit être adressé à l'organisme chargé de la régulation des Marchés Publics avec copies au Ministre Délégué à la Présidence chargée des Marchés Publics et au Chef de structure auprès de laquelle est placée la commission concernée.

Il doit parvenir dans un délai maximum de trois (03) jours ouvrables après l'ouverture des plis, sous la forme d'une lettre à laquelle est obligatoirement joint un feuillet de la fiche de recours dûment signée par le requérant et, éventuellement, par le Président de la Commission de Passation des marchés.

L'Observateur Indépendant annexe à son rapport, le feuillet qui lui a été remis, assorti des commentaires ou des observations y afférents.

Article 26 : Caractère confidentiel de la procédure

26.1. Aucune information relative à l'examen, à l'évaluation, à la comparaison des offres, à la vérification de la qualification des soumissionnaires et à la proposition d'attribution du Marché ne sera donnée aux soumissionnaires ni à toute autre personne non concernée par ladite procédure tant que l'attribution du Marché n'aura pas été rendue publique, sous peine de disqualification de l'offre du Soumissionnaire et de la suspension des auteurs de toutes activités dans le domaine des Marchés publics.

26.2. Toute tentative faite par un soumissionnaire pour influencer la Commission de Passation des Marchés ou la Sous-commission d'Analyse dans l'évaluation des offres ou l'Autorité Contractante dans la décision d'attribution peut entraîner le rejet de son offre.

26.3. Nonobstant les dispositions de l'alinéa 26.2, entre l'ouverture des plis et l'attribution du marché, si un soumissionnaire souhaite entrer en contact avec l'Autorité Contractante pour des motifs ayant trait à son offre, il devra le faire par écrit.

Article 27 : Éclaircissements sur les offres et contacts avec l'Autorité Contractante

27.1. Pour faciliter l'examen, l'évaluation et la comparaison des offres, la Commission de Passation des Marchés peut, si elle le désire, demander à tout soumissionnaire de donner des éclaircissements sur son offre. La demande d'éclaircissements et la réponse qui lui est apportée sont formulées par écrit, mais aucun changement du montant ou du contenu de la soumission n'est recherché, offert ou autorisé, sauf si c'est nécessaire pour confirmer la correction d'erreurs de calcul découvertes par la sous- commission d'analyse lors de l'évaluation des soumissions conformément aux dispositions de l'Article 30 du RGAO.

27.2. Sous réserve des dispositions de l'alinéa 1 susvisé, les soumissionnaires ne contacteront pas les membres de la Commission des marchés et de la sous-commission pour des questions ayant trait à leurs offres, entre l'ouverture des plis et l'attribution du marché.

Article 28 : Détermination de la conformité des offres

28.1. La Sous-commission d'analyse procèdera à un examen détaillé des offres pour déterminer si elles sont complètes, si les garanties exigées ont été fournies, si les documents ont été correctement signés, et si les offres sont d'une façon générale en bon ordre.

28.2. La Sous-commission d'analyse déterminera si l'offre est conforme pour l'essentiel aux dispositions du Dossier d'Appel d'Offres en se basant sur son contenu sans avoir recours à des éléments de preuve extrinsèques.

28.3. Une offre conforme pour l'essentiel au Dossier d'Appel d'Offres est une offre qui respecte tous les termes, conditions, et spécifications du Dossier d'Appel d'Offres, sans divergence ni réserve importante. Une divergence ou réserve importante est celle qui :

- i. Affecte sensiblement l'étendue, la qualité ou la réalisation des Travaux ;
- ii. Limite sensiblement, en contradiction avec le Dossier d'Appel d'Offres, les droits de l'Autorité Contractante ou ses obligations au titre du Marché ;
- iii. Est telle que sa correction affecterait injustement la compétitivité des autres soumissionnaires qui ont présenté des offres conformes pour l'essentiel au Dossier d'Appel d'Offres.

28.4. Si une offre n'est pas conforme pour l'essentiel, elle sera écartée par la Commission des Marchés Compétente et ne pourra être par la suite rendue conforme.

28.5. L'Autorité Contractante se réserve le droit d'accepter ou de rejeter toute modification, divergence ou réserve. Les modifications, divergences, variantes et autres facteurs qui dépassent les exigences du Dossier d'Appel d'Offres ne doivent pas être pris en compte lors de l'évaluation des offres.

Article 29 : Qualification du soumissionnaire

La Sous-commission s'assurera que le Soumissionnaire retenu pour avoir soumis l'offre substantiellement conforme aux dispositions du dossier d'appel d'offres, satisfait aux critères de qualification stipulés à l'article 6 du RPAO. Il est essentiel d'éviter tout arbitraire dans la détermination de la qualification.

Article 30 : Correction des erreurs

30.1. La Sous-commission d'analyse vérifiera les offres reconnues conformes pour l'essentiel au Dossier d'Appel d'Offres pour en rectifier les erreurs de calcul éventuelles. La sous-commission d'analyse corrigera les erreurs de la façon suivante :

a. S'il y a contradiction entre le prix unitaire et le prix total obtenu en multipliant le prix unitaire par les quantités, le prix unitaire fera foi et le prix total sera corrigé, à moins que, de l'avis de la Sous-commission d'analyse, la virgule des décimales du prix unitaire soit manifestement mal placée, auquel cas le prix total indiqué prévaudra et le prix unitaire sera corrigé ;

Si le total obtenu par addition ou soustraction des sous totaux n'est pas exact, les sous totaux feront foi et le total sera corrigé ;

c. S'il y a contradiction entre le prix indiqué en lettres et en chiffres, le montant en lettres fera foi, à moins que ce montant soit lié à une erreur arithmétique confirmée par le sous-détail dudit prix, auquel cas le montant en chiffres prévaudra sous réserve des alinéas (a) et (b) ci-dessus.

30.2. Le montant figurant dans la Soumission sera corrigé par la Sous-commission d'analyse, conformément à la procédure de correction d'erreurs susmentionnée et, avec la confirmation du Soumissionnaire, ledit montant sera réputé l'engager.

30.3. Si le Soumissionnaire ayant présenté l'offre évaluée la moins-disante, n'accepte pas les corrections apportées, son offre sera écartée et sa garantie pourra être saisie.

Article 31 : Conversion en une seule monnaie

31.1. Pour faciliter l'évaluation et la comparaison des offres, la sous-commission d'analyse convertira les prix des offres exprimés dans les diverses monnaies dans lesquelles le montant de l'offre est payable en francs CFA.

31.2. La conversion se fera en utilisant le cours vendeur fixé par la Banque des Etats de l'Afrique Centrale (BEAC), dans les conditions définies par le RPAO.

Article 32 : Évaluation et comparaison des offres au plan financier

32.1. Seules les offres reconnues conformes, selon les dispositions de l'article 28 du RGAO, seront évaluées et comparées par la Sous- commission d'analyse.

32.2. En évaluant les offres, la sous-commission déterminera pour chaque offre le montant évalué de l'offre en rectifiant son montant comme suit :

- a. En corrigeant toute erreur éventuelle conformément aux dispositions de l'article 30.2 du RGAO ;
- b. En excluant les sommes provisionnelles et, le cas échéant, les provisions pour imprévus figurant dans le Détail quantitatif et estimatif récapitulatif, mais en ajoutant le montant des travaux en régie, lorsqu'ils sont chiffrés de façon compétitive comme spécifié dans le RPAO ;
- c. En convertissant en une seule monnaie le montant résultant des rectifications (a) et (b) ci-dessus, conformément aux dispositions de l'article 31.2 du RGAO ;
- d. En ajustant de façon appropriée, sur des bases techniques ou financières, toute autre modification, divergence ou réserve quantifiable ;
- e. En prenant en considération les différents délais d'exécution proposés par les soumissionnaires, s'ils sont autorisés par le RPAO ;
- f. Le cas échéant, conformément aux dispositions de l'article 13.2 du RGAO et du RPAO, en appliquant les remises offertes par le Soumissionnaire pour l'attribution de plus d'un lot, si cet appel d'offres est lancé simultanément pour plusieurs lots.
- g. Le cas échéant, conformément aux dispositions de l'article 18.3 du RPAO et aux Spécifications techniques, les variantes techniques proposées, si elles sont permises, seront évaluées suivant leur mérite propre et indépendamment du fait que le Soumissionnaire aura offert ou non un prix pour la solution technique spécifiée par l'Autorité Contractante dans le RPAO.

32.3. L'effet estimé des formules de révision des prix figurant dans les CCAG et CCAP, appliquées durant la période d'exécution du Marché, ne sera pas pris en considération lors de l'évaluation des offres.

32.4. Si l'offre évaluée la moins-disante est jugée anormalement basse ou est fortement déséquilibrée par rapport à l'estimation du Maître d'Ouvrage des travaux à exécuter dans le cadre du Marché, la commission peut à partir du sous-détail de prix fournis par le soumissionnaire pour n'importe quel élément, ou pour tous les éléments du Détail quantitatif et estimatif, vérifier si ces prix sont compatibles avec les méthodes de construction et le calendrier proposé. Au cas où les justificatifs présentés par le soumissionnaire ne lui semblent pas satisfaisants, l'Autorité Contractante peut rejeter ladite offre après l'avis technique de l'Agence de Régulation des Marchés Publics.

Article 33 : Préférence accordée aux soumissionnaires nationaux

Les entrepreneurs nationaux bénéficient d'une marge de préférence nationale telle que prévue par le Code des Marchés Publics aux fins d'évaluation des offres.

F. Attribution du Marché

Article 34 : Attribution

34.1. L'Autorité Contractante attribuera le Marché au Soumissionnaire dont l'offre a été reconnue conforme pour l'essentiel au Dossier d'Appel d'offres et qui dispose des capacités techniques et financières requises pour exécuter le Marché de façon satisfaisante et dont l'offre a été évaluée la moins-disante en incluant le cas échéant les remises proposées.

34.2. Si, selon l'Article 13.2 du RGAO, l'appel d'offres porte sur plusieurs lots, l'offre la moins-disante sera déterminée en évaluant ce marché en liaison avec les autres lots à attribuer concurremment, en prenant en compte les remises offertes par les soumissionnaires en cas d'attribution de plus d'un lot.

34.3 Toute attribution des marchés de Travaux se fait au Soumissionnaire remplissant les capacités techniques et financières requises résultant des critères d'évaluation et présentant l'offre évaluée la moins-disante.

Article 35 : Droit de l'Autorité Contractante de déclarer un Appel d'Offres infructueux ou d'annuler une procédure

L'Autorité Contractante se réserve le droit d'annuler une procédure d'Appel d'Offres après autorisation de Ministre Délégué à la Présidence chargé des Marchés Publics lorsque les offres ont été ouvertes ou de déclarer un Appel d'Offres infructueux après avis de la commission des marchés compétente, sans qu'il y ait lieu à réclamation.

Article 36 : Notification de l'attribution du marché

Avant l'expiration du délai de validité des offres fixé par le RPAO, l'Autorité Contractante notifiera à l'attributaire du Marché par télécopie confirmée par lettre recommandée ou par tout autre moyen que sa soumission a été retenue. Cette lettre indiquera le montant que le Maître d'ouvrage paiera à l'Entrepreneur au titre de l'exécution des travaux et le délai d'exécution.

Article 37 : Publication des résultats d'attribution du marché et recours

37.1. L'Autorité Contractante communique à tout soumissionnaire ou administration concernée, sur requête à lui adressée dans un délai maximal de cinq (5) jours après la publication des résultats d'attribution, le rapport de l'observateur indépendant ainsi que le procès-verbal de la séance d'attribution du marché y relatif auquel est annexé le rapport d'analyse des offres.

37.2. L'Autorité Contractante est tenue de communiquer les motifs de rejet des offres des soumissionnaires concernés qui en font la demande.

37.3. Après la publication du résultat de l'attribution, les offres non retirées dans un délai maximal de quinze (15) jours seront détruites, sans qu'il y ait lieu à réclamation, à l'exception de l'exemplaire destiné à l'organisme chargé de la régulation des marchés publics.

37.4. En cas de recours, il doit être adressé à l'Agence de Régulation des Marchés Publics, avec copies à l'Autorité chargée des Marchés publics, à l'Autorité Contractante et au Président de ladite Commission.

Il doit intervenir dans un délai maximum de cinq (05) jours ouvrables après la publication des résultats.

Article 38 : Signature du marché

38.1. Après publication des résultats, le projet de marché souscrit par l'attributaire est soumis à la Commission de Passation des Marchés compétente pour examen et avis, et le cas échéant, au visa préalable du Ministre en charge des Marchés publics.

38.2. L'Autorité Contractante dispose d'un délai de sept (07) jours pour la signature du marché à compter de la date de réception de la proposition d'attribution par la commission des marchés compétente et souscrit par l'attributaire et le cas échéant après le visa du Ministre en charge des Marchés publics.

38.3. Le marché doit être notifié à son titulaire dans les cinq (5) jours qui suivent la date de sa signature.

Article 39 : Cautionnement définitif

39.1. Dans les vingt (20) jours suivant la notification du marché par l'Autorité Contractante, l'entrepreneur fournira au Maître d'ouvrage un cautionnement garantissant l'exécution intégrale des travaux.

39.2. Le cautionnement dont le taux varie entre 2 et 5% du montant TTC du marché, peut être remplacé par la garantie d'une caution d'un établissement bancaire agréé conformément aux textes en vigueur, et émise au profit du Maître d'ouvrage ou par une caution personnelle et solidaire.

39.3. Les petites et moyennes entreprises (PME) à capitaux et dirigeants nationaux peuvent produire à la place du cautionnement, soit une hypothèque légale, soit une caution d'un établissement bancaire ou d'un organisme financier agréé de premier rang conformément aux textes en vigueur.

39.4. L'absence de production du cautionnement définitif dans les délais prescrits est susceptible de donner lieu à la résiliation du marché dans les conditions prévues dans le CCAG.

PIÈCE N° III :
RÈGLEMENT PARTICULIER DE L'APPEL D'OFFRES (RPAO)

SOMMAIRE

En cas de conflit, les dispositions ci-après prévalent sur celles du Règlement Général de l'Appel d'Offres.

Article 1 : Objet de la consultation

Article 2 : Délai d'exécution

Article 3 : Financement

Article 4 : Fraude et corruption

Article 5 : Candidats admis à concourir

Article 6 : Matériaux, matériels, fournitures, équipements et services autorisés

Article 7 : Qualification du Soumissionnaire

Article 8 : Visite des sites des travaux

Article 9 : Pièces constitutives du Dossier de consultation

Article 10 : Documents constituant l'offre

Article 11 : Forme et signature de l'offre

Article 12 : Cachetage et marquage des offres

Article 13 : Date et heure limites de dépôt des offres

Article 14 : Ouverture des plis et recours

Article 15 : Éclaircissements sur les offres et contacts avec l'Autorité Contractante

Article 16 : Évaluation des offres

Article 17 : Canevas indicatif du rapport d'analyse des offres

Article 19 : Attribution des Lettres-Commandes

Article 20 : Droit de l'Autorité Contractante de déclarer l'A.O. infructueux ou d'annuler la procédure

Article 21 : Notification de l'attribution de la Lettre-Commande

Article 22 : Publication des résultats d'attribution de la Lettre-Commande et recours

Article 23 : Signature de la Lettre-Commande

Article 24 : Cautionnement définitif

A. GÉNÉRALITÉS

Article 1 : Objet de la consultation

Le Maire de la Commune d'Akono (Autorité Contractante), lance, une consultation pour les **travaux d'entretien de la route Communale Inter N22 (Fegmimbang)-Nkol Nlong 2** dans la Commune d'Akono, Département de la Mefou-et-Akono.

Article 2 : Délai d'exécution

Le délai d'exécution maximum prévu pour la réalisation des travaux objet du présent appel d'offres est fixé à quatre (04) mois à compter de la date notification de l'Ordre de Service de Démarrage des travaux.

Article 3 : Financement

Les travaux objet du présent Appel d'Offres sont financés par le par le Budget du MINTP, ligne Fonds routier, Programme 2023 et suivants.

Article 4 : Fraude et corruption

4.1. L'Autorité Contractante exige des soumissionnaires et de ses co-contractants, qu'ils respectent les règles d'éthique professionnelle les plus strictes durant la passation et l'exécution de ces marchés. En vertu de ce principe l'Autorité Contractante définit, aux fins de cette clause, les expressions ci-dessous de la façon suivante :

Est coupable de "corruption" quiconque offre, donne, sollicite ou accepte un quelconque avantage en vue d'influencer l'action d'un agent public au cours de l'attribution ou de l'exécution d'un marché,

Se livre à des "manœuvres frauduleuses" quiconque déforme ou dénature des faits afin d'influencer l'attribution ou l'exécution d'un marché ;

Sont appelées "pratiques collusoires" toute forme d'entente entre deux ou plusieurs soumissionnaires (que l'Autorité Contractante en ait connaissance ou non) visant à maintenir artificiellement les prix des offres à des niveaux ne correspondant pas à ceux qui résulteraient du jeu de la concurrence ; et

Sont appelées " pratiques coercitives" toute forme d'atteinte aux personnes ou à leurs biens ou de menaces à leur encontre afin d'influencer leur action au cours de l'attribution ou de l'exécution d'un marché.

L'Autorité Contractante rejettera une proposition d'attribution si elle détermine que l'attributaire proposé est, directement ou par l'intermédiaire d'un agent, coupable de corruption ou s'est livré à des manœuvres frauduleuses, des pratiques collusoires ou coercitives pour l'attribution de ce marché.

4.2. L'Autorité en charge des marchés publics peut à titre conservatoire, prendre une décision d'interdiction de soumissionner pendant une période n'excédant pas deux (2) ans, à l'encontre de tout soumissionnaire reconnu coupable de trafic d'intérêts, de délit d'initiés, de fraude, de corruption ou de production de documents non authentiques dans la soumission, sans préjudice des poursuites pénales qui pourraient être engagées contre lui.

Article 5 : Candidats admis à concourir

5.1. La participation au présent Appel d'Offres est ouverte à égalité de conditions à toutes les petites et moyennes entreprises de droit camerounais, jouissant des capacités juridiques, techniques et financières requises.

5.2. En règle générale, l'Appel d'Offres s'adresse à tous les entrepreneurs, sous réserve des dispositions ci-après :

Un soumissionnaire (y compris tous les membres d'un groupement d'entreprises et tous les sous-traitants du soumissionnaire) ne doit pas se trouver en situation de conflit d'intérêt.

Un soumissionnaire peut être jugé comme étant en situation de conflit d'intérêt s'il :

Est associé ou a été associé dans le passé, à une entreprise (ou à une filiale de cette entreprise) qui a fourni des services de consultant pour la conception, la préparation des spécifications et autres documents utilisés dans le cadre des marchés passés au titre du présent appel d'offres ; où

Présente plus d'une offre dans le cadre du présent appel d'offres, à l'exception des offres variantes autorisées selon l'article 18, le cas échéant ; cependant, ceci ne fait pas obstacle à la participation de sous-traitants dans plus d'une offre.

Le soumissionnaire ne doit pas être sous le coup d'une décision d'exclusion.

Une entreprise publique camerounaise peut participer à la consultation si elle peut démontrer qu'elle est (i) juridiquement et financièrement autonome, (ii) administrée selon les règles du droit commercial et (iii) ne sont pas sous la tutelle ou l'autorité directe voire indirecte de l'Autorité Contractante.

Article 6 : Matériaux, matériels, fournitures, équipements et services autorisés

6.1 Les matériaux, les matériels du Co-contractant, les fournitures, équipements et services devant être fournis dans le cadre de la lettre-commande doivent provenir des pays répondant aux critères de provenance définis dans le RPAO, et toutes les dépenses effectuées au titre de la lettre-commande à élaborer à l'issue du présent Appel d'Offres sont limitées auxdits matériaux, matériels, fournitures, équipements et services.

6.2 Aux fins de l'article 5.1 ci-dessus, le terme « provenir » désigne le lieu où les biens sont extraits, cultivés, produits ou fabriqués et d'où proviennent les services.

Article 7 : Qualification du Soumissionnaire

7.1. Les soumissionnaires doivent, comme partie intégrante de leur offre :

Soumettre un pouvoir habilitant le signataire de la soumission à engager le Soumissionnaire ; et

Présenter tous les renseignements demandés à l'article 13 du présent RPAO.

7.2. Les soumissions présentées par deux ou plusieurs entrepreneurs groupés (cotraitants) doivent satisfaire aux conditions suivantes :

L'offre devra inclure pour chaque membre du Groupement tous les renseignements énumérés à l'Article 10 ci-après (chaque membre du groupement doit présenter un dossier administratif complet, les pièces **A3**), **A4**), étant uniquement présentées par le mandataire du groupement) ;

Le membre du groupement désigné comme mandataire, représentera l'ensemble des entreprises vis-à-vis de l'Autorité Contractante pour l'exécution de chaque lettre-commande ;

En cas de groupement solidaire, les cotraitants se répartissent les sommes qui sont réglées par l'Administration dans un compte unique ;

7.3. Les soumissionnaires doivent également présenter des propositions suffisamment détaillées pour démontrer qu'elles sont conformes aux spécifications techniques et aux délais d'exécution des travaux.

7.4. PRINCIPAUX CRITÈRES ÉLIMINATOIRES

N°	CRITERES
1	Dossier administratif incomplet au terme des 48h de délai supplémentaire ;
2	Non-conformité d'une pièce Administrative 48 heures après le dépouillement des offres ;
3	Absence ou non-conformité de la caution de soumission à l'ouverture de plis;
4	Absence dans l'offre Technique d'un Conducteur de Travaux, Ingénieur de Génie civil inscrit dans l'ordre National des Ingénieurs (ONIGC) ;

5	Présence de documents falsifiés, scannés ou de faux documents dans le dossier de soumission ;
6	Obtention de moins de 70% à l'évaluation des critères essentiels ;
7	Absence d'un prix unitaire quantifié dans l'offre financière ;
8	Absence dans le sous-détail d'un prix quantifié.

7.5. PRINCIPAUX CRITÈRES DE QUALIFICATION

N°	CRITÈRES	APPRÉCIATION
1	Attestation et rapport de visite de site signé sur l'honneur	OUI/NON
2	Références de l'entreprise dans le domaine	OUI/NON
3	Qualification et expérience du personnel	OUI/NON
4	Matériels proposés	OUI/NON
5	Méthodologie, planning et délai	OUI/NON
6	Capacité de financière	OUI/NON
7	Programme d'exécution des travaux	OUI/NON
8	CCAP dûment paraphé à toutes les pages, complété, daté, signé et cacheté à la dernière page ;	OUI/NON
9	CCTP dûment paraphé à toutes les pages, daté, signé et cacheté à la dernière page ;	OUI/NON

Article 8 : Visite des sites des travaux

Le soumissionnaire doit présenter dans son offre technique une attestation de visite de site suivant le modèle du DAO et signée sur l'honneur. Les coûts liés à la visite du site sont à la charge du Soumissionnaire.

B. DOSSIER DE CONSULTATION

Article 9 : Pièces constitutives du Dossier d'Appel d'Offres

Les pièces constitutives du DAO sont :

1. Avis d'Appel d'Offres
2. Règlement général de l'Appel d'Offres (R.G.A.O)
3. Règlement Particulier de l'Appel d'Offres (R.P.A.O)
4. Cahier des Clauses Administratives Particulières (C.C.A.P)
5. Cahier des Clauses Techniques Particulières (C.C.T.P.)
6. Cadre des Bordereaux des Prix Unitaires (C.B.P.U.)
7. Cadre des Devis Quantitatifs et Estimatifs (C.D.Q.E)
8. Cadre du sous-détail des prix
9. Projet de lettre commande ;
10. Modèles de formulaires à utiliser par les soumissionnaires
 - Modèle de Soumission ;
 - Modèle de cautionnement provisoire (garantie bancaire de soumission);
 - Modèle de cautionnement définitif ;
 - Modèle de caution de retenue de garantie ;
 - Modèle d'attestation de solvabilité ;
 - Modèle d'attestation de visite des lieux ;
 - Liste du matériel spécifique affecté à ce chantier.

- Planning d'exécution des travaux ;
- 11. Études Techniques préalables ;
- 12. Preuve du Financement des Projets ;
- 13. Liste des établissements bancaires et organismes financiers autorisés à émettre des cautions dans le cadre des marchés publics ;

Article 10 : Documents constituant l'offre

Chaque soumissionnaire devra présenter, sous peine de rejet, une offre comprenant les documents ci-après repartis en trois volumes :

Volume A : le dossier administratif

- A1.** La déclaration d'intention de soumissionner datée, signée et timbrée au tarif en vigueur (un timbre fiscal et un Communal) ;
- A2.** Le Registre d Commerce ;
- A3.** L'attestation de Non Redevance timbrée datant de moins de trois (03) mois, délivrée par un Inspecteur des Impôts du ressort timbré au tarif en vigueur ;
- A4.** La quittance d'achat du Dossier d'Appel d'Offres ;
- A5.** La caution de soumission d'une durée de validité de cent vingt jours (120 jours) à compter de la date limite fixée pour leur remise délivrée établie par une banque de 1^{er} ordre agréée par le MINFI suivant les conditions de la COBAC, d'un montant égal à 2% du montant prévisionnel du projet ;
- A6.** Le Certificat de non exclusion des Marchés Publics délivré par l'Agence de Régulation des Marchés Publics (ARMP) datant de moins de trois (03) mois ;
- A7.** L'attestation pour soumission de la Caisse Nationale de Prévoyance Sociale en cours de validité ;
- A8.** Domiciliation Bancaire datant de moins de trois (03) mois ;
- A9.** L'attestation de non faillite signée par une autorité compétente

NB : Les justificatifs administratifs présentés ci-dessus en original ou en copies certifiées conformes doivent dater de moins de trois (03) mois à la date initiale de remise des offres.

Volume B : Offre technique :

Elle sera constituée des pièces ci-après :

B1	Attestation de visite des lieux signée sur l'honneur par le soumissionnaire
B2	Références de l'entreprise : Trois (03) Références générales de l'entreprise dans les marchés publics au cours des trois (03) dernières années : contrats cumulés d'un montant au moins de 100 000 000 F CFA (joindre la première, la deuxième et la dernière page du contrat enregistré et les PV de réception provisoires correspondants
	Trois (03) Références spécifiques de l'entreprise dans le secteur des travaux publics (construction, réhabilitation et entretien des routes en terre) au cours des trois (03) dernières années : contrats cumulés d'un montant au moins de 90 000 000 F CFA (joindre la première, la deuxième et la dernière page du contrat enregistré et le PV de réception provisoires correspondants
B3	Conducteur des travaux ayant une qualification de niveau d' Ingénieur de conception de Génie civil et une ancienneté d'au moins trois (03) ans dans le domaine des BTP et inscrit à l'ordre National des Ingénieurs (ONIGC). Joindre comme justificatif : une copie certifiée du diplôme, une attestation de présentation de l'original dudit diplôme, un CV daté et signé par le concerné ;
	Chef de chantier ayant une qualification d'au moins de niveau de Licence en Génie Civil ou Ingénieur des travaux de Génie civil et une ancienneté d'au moins trois (03) ans dans le domaine des BTP. Joindre comme justificatif : une copie certifiée du diplôme, une attestation de présentation de l'original dudit diplôme, un CV daté et signé par le concerné. NB : Les documents comportant des doubles certifications seront systématiquement éliminés

B4	<p>Matériel et équipements essentiels</p> <p>Liste et pièces justificatives (factures certifiées conformes) du matériel et des équipements nécessaires à l'exécution du projet (indiquer les propositions pour l'acquisition en propriété, leasing ou location des équipements concernés) en temps voulu.</p> <ul style="list-style-type: none"> • Un Bulldozer ; • Une pelle Chargeuse ; • Une Niveleuse ; • Un Compacteur à cylindre vibrant ; • Un Camion-citerne à eau ; • Un camion Benne de 20t ; • Pick up 4x4; • Équipement et petit matériel de chantier de Génie Civil Pelles, Brouettes, Pioches, Vibreur avec aiguille, etc.... (facture et bordereau de livraison). <p>NB : (Copie de la carte grise certifiée par l'autorité compétente ou attestation de location certifiée) Ces pièces doivent dater de moins de trois mois)</p>
B5	<p>Méthodologie, planning et délai d'exécution</p> <ul style="list-style-type: none"> • Rapport de visite de site • Méthodologie proposée par l'entreprise pour la réalisation des travaux. Elle sera faite sous forme d'une analyse des prestations à effectuer, l'approche technique ainsi que les dispositions complémentaires que le candidat envisage mettre en œuvre pour exécuter les différents corps d'état • Planning d'exécution en rapport avec les postes du devis et conforme aux délais d'exécution des travaux ; • Délai d'exécution conforme aux prescriptions du DAO
B6	<p>Capacité financière</p> <p>Attestation de surface financière délivrée par une banque d'un montant au moins égal au montant du marché.</p>
B7	<p>Programme des travaux</p> <p>Il doit préciser :</p> <ul style="list-style-type: none"> ▪ La description des dispositions et méthodes envisagées pour l'exécution des travaux. ▪ Les matériels utilisés ▪ Les personnels d'encadrement de direction du chantier ▪ Le planning d'exécution ▪ Toute information qui pourrait être utile au Maître d'œuvre pour organiser le contrôle. <p>Ce programme sera révisé au cours de l'exécution du chantier autant que de besoin.</p>
B8	<p>Cahier des Clauses Administratives Particulières (CCAP) dûment paraphé à toutes les pages, complété, daté, signé et cacheté à la dernière page ;</p>
B9	<p>Cahier des Clauses Techniques Particulières (CCTP) dûment paraphé à toutes les pages, daté, signé et cacheté à la dernière page ;</p>

Volume 3 : Offre financière :

Elle sera constituée des pièces ci-après :

C1	La soumission (datée, signée et timbré (un timbre fiscal et un communal), conforme au modèle joint en annexe)
C2	Le devis quantitatif et estimatif
C3	Le bordereau des prix unitaires
C4	Le sous-détail des prix

Article 11 : Forme et signature de l'offre

11.1 Le Soumissionnaire préparera un original des documents constitutifs de l'offre en un (01) exemplaire (pour chacun des trois volumes) portant clairement l'indication « ORIGINAL ».

De plus, le Soumissionnaire soumettra six (06) copies (pour chacun des trois volumes) portant l'indication « COPIE ».

11.2 L'offre ne doit comporter aucune modification, suppression ni surcharge, à moins que de telles corrections ne soient paraphées par le ou les signataires de la soumission.

D. DÉPÔT DES OFFRES

Article 12 : Cachetage et marquage des offres

12.1. La présentation des offres devra tenir compte du principe de séparation des pièces administratives (Volume A), de l'offre technique (Volume B) et de l'offre financière (Volume C).

Les offres seront ainsi présentées en trois (03) volumes sous simple enveloppe.

12.2 Toutes les pièces constitutives des offres reliées en trois volumes et en nombre d'exemplaires requis seront placées sous pli et scellés, sans aucune indication sur l'identité du Soumissionnaire sous peine de rejet. Les enveloppes extérieures porteront les mentions suivantes :

AVIS D'APPEL D'OFFRES NATIONAL OUVERT

N°006/AONO/J12.02/CAK/CIPM/2023 DU 25 MAI 2023, EN PROCÉDURE D'URGENCE POUR LES TRAVAUX D'ENTRETIEN DE LA ROUTE COMMUNALE INTER N22 (FEGMIMBANG)-NKOL NLONG 2 (18,70KM) DANS LA COMMUNE D'AKONO, DÉPARTEMENT DE LA MEFOU-ET-AKONO, RÉGION DU CENTRE.

À N'OUVRIR QU'EN SÉANCE DE DÉPOUILLEMENT "

Les différents volumes reliés devront être présentés comme suit :

ENVELOPPE A : portant les mentions :

« DOSSIER ADMINISTRATIF »

ENVELOPPE B : portant les mentions :

« OFFRE TECHNIQUE ».

ENVELOPPE C : portant les mentions :

« OFFRE FINANCIÈRE »

Article 13 : Date et heure limites de dépôt des offres

Les offres rédigées en français ou en anglais en sept (07) exemplaires dont un original et six (06) copies marquées comme telles devront parvenir à la Mairie d'Akono au plus tard le **23 Juin 2023 à 10 heures**.

E. OUVERTURE DES PLIS ET ÉVALUATION DES OFFRES

Article 14 : Ouverture des plis et recours

14.1 L'ouverture des plis, qui se fera en un (1) temps, sera effectuée le **23 Juin 2023 à 11 heures** dans la salle de réunion de la Mairie d'Akono par la Commission interne de Passation des Marchés d'Akono.

14.2 Les représentants des soumissionnaires présents signeront un registre attestant leur présence. La Commission interne de Passation des Marchés Publics établira le procès-verbal de l'ouverture des plis qui comportera notamment les informations communiquées aux soumissionnaires présents qui en recevront copie à leur demande.

14.3 En cas de recours, il se fera conformément aux dispositions prévues aux articles 170, 171, 172, 173, 174, 175, 176 et 177 du Décret du 20 Juin 2018 portant codes des Marchés Publics en fonction du niveau de la procédure, soit au niveau du Maître d'Ouvrage ou du Maître d'Ouvrage Délégué, soit auprès du Comité d'Examen de Recours.

Article 15 : Éclaircissements sur les offres et contacts avec l'Autorité Contractante

15.1 Pour faciliter l'examen des offres, le Président de la Commission interne de Passation des Marchés Publics de la Commune d'Akono peut, s'il le désire et sur proposition de la Sous-Commission d'Analyse, demander à tout soumissionnaire de donner des éclaircissements sur son offre. La demande d'éclaircissements et la réponse qui lui est apportée sont formulées par écrit, mais aucun changement du montant ou du contenu de la soumission n'est recherché, offert ou autorisé, sauf si c'est nécessaire pour confirmer la correction d'erreurs de calcul découvertes par la sous-commission d'analyse lors de l'évaluation des soumissions conformément aux dispositions de l'Article 31 du RPAO.

15.2 Sous réserve des dispositions de l'alinéa 1 susvisé, les soumissionnaires ne contacteront pas les membres de la Commission interne de Passation des Marchés Publics de la Commune d'Akono et de la Sous-Commission d'Analyse pour des questions ayant trait à leurs offres, entre l'ouverture des plis et l'attribution de la lettre-commande correspondante.

15.3 Toute tentative faite par un soumissionnaire pour influencer les propositions de la Commission Interne de Passation des Marchés Publics de la Commune d'Akono relatives à l'évaluation et la comparaison des offres ou les décisions de l'Autorité Contractante en vue de l'attribution de la Lettre-Commande pourra entraîner le rejet de l'offre dudit soumissionnaire, conformément aux dispositions de l'article 4 du RPAO.

Article 16 : Évaluation des offres

16.1 Évaluation des critères éliminatoires

Elle sera faite de manière suivante : « oui » lorsque l'offre répond au critère, et « non » dans le cas contraire. Toute offre qui obtiendra au moins un « non » sera purement et simplement éliminée. La grille d'évaluation à cette étape est la suivante :

N°	CRITÈRES	ÉVALUATION	
		OUI	NON
1	Dossier Administratif incomplet au terme des 48h de délai supplémentaire		
2	Non-conformité d'une pièce Administrative 48 heures après le dépouillement des offres		
3	Absence ou non-conformité de la caution de soumission à l'ouverture de plis		
4	Absence dans l'offre Technique d'un Conducteur de Travaux, Ingénieur de Génie civil inscrit dans l'ordre National des Ingénieurs (ONIGC) ;		
5	Présence de documents falsifiés, scannés ou de faux documents dans le dossier de soumission		
6	Obtention de moins de 70% à l'évaluation des critères essentiels		
7	Absence d'un prix unitaire quantifié dans l'offre financière		
8	Absence dans le sous-détail d'un prix quantifié		

16.2 Évaluation des critères essentiels

Elle concerne uniquement les offres n'ayant pas été éliminées à l'étape précédente.

Seront éliminées toutes les offres ayant moins de 70% de « oui ».

La grille d'évaluation est la suivante :

		ÉVALUATION	
		OUI	NON
B1	Attestation de visite des lieux signée sur l'honneur par le soumissionnaire		
B2	Références de l'entreprise :		
	Trois (03) Références générales de l'entreprise dans les marchés publics au cours des trois (03) dernières années: contrats cumulés d'un montant au moins de 100 000 000 F CFA (joindre la première, la deuxième et la dernière page du contrat enregistré et les PV de réception provisoires correspondants		
	Trois (03) Références spécifiques de l'entreprise dans le secteur des travaux publics (construction, réhabilitation et entretien des routes en terre) au cours des trois (03) dernières années : contrats cumulés d'un montant au moins de 90 000 000 F CFA (joindre la première, la deuxième et la dernière page du contrat enregistré et le PV de réception provisoires correspondants		
B3	Qualité du personnel technique :		
	Conducteur des travaux ayant une qualification de niveau d' Ingénieur de conception de Génie civil et une ancienneté d'au moins trois (03) ans dans le domaine des BTP et inscrit à l'ordre National des Ingénieurs (ONIGC). Joindre comme justificatif : une copie certifiée du diplôme, une attestation de présentation de l'original dudit diplôme, un CV daté et signé par le concerné ;		
	Chef de chantier ayant une qualification d'au moins de niveau de Licence en Génie Civil ou Ingénieur des travaux de Génie civil et une ancienneté d'au moins trois (03) ans dans le domaine des BTP. Joindre comme justificatif : une copie certifiée du diplôme, une attestation de présentation de l'original dudit diplôme, un CV daté et signé par le concerné. NB : Les documents comportant des doubles certifications seront systématiquement éliminés		
B4	Matériel et équipements essentiels		
	Liste et pièces justificatives (factures certifiées conformes) du matériel et des équipements nécessaires à l'exécution du projet (indiquer les propositions pour l'acquisition en propriété, leasing ou location des équipements concernés) en temps voulu.		
	<ul style="list-style-type: none"> • Un Bulldozer ; • Une pelle Chargeuse ; • Une Niveleuse ; • Un Compacteur à cylindre vibrant ; • Un Camion-citerne à eau ; • Un camion Benne de 20t ; • Pick up 4x4; • Équipement et petit matériel de chantier de Génie Civil Pelles, Brouettes, Pioches, Vibreur avec aiguille, etc.... (facture et bordereau de livraison). NB : (copie de la carte grise certifiée par l'autorité compétente ou attestation de location certifiée) Ces pièces doivent dater de moins de trois mois)		
B5	Méthodologie, planning et délai d'exécution		
	<ul style="list-style-type: none"> • Rapport de visite de site • Méthodologie proposée par l'entreprise pour la réalisation des travaux. Elle sera faite sous forme d'une analyse des prestations à effectuer, l'approche technique ainsi que les dispositions complémentaires que le candidat envisage mettre en œuvre pour exécuter les différents corps d'état • Planning d'exécution en rapport avec les postes du devis et conforme aux délais d'exécution des travaux ; • Délai d'exécution conforme aux prescriptions du DAO 		
B6	Capacité financière Attestation de surface financière délivrée par une banque d'un montant au moins égal au montant du marché.		

B7	Programme des travaux Il doit préciser : <ul style="list-style-type: none"> La description des dispositions et méthodes envisagées pour l'exécution des travaux. Les matériels utilisés Les personnels d'encadrement de direction du chantier Le planning d'exécution Toute information qui pourrait être utile au Maître d'œuvre pour organiser le contrôle. Ce programme sera révisé au cours de l'exécution du chantier autant que de besoin.		
B8	Cahier des Clauses Administratives Particulières (CCAP) dûment paraphé à toutes les pages, complété, daté, signé et cacheté à la dernière page ;		
B9	Cahier des Clauses Techniques Particulières (CCTP) dûment paraphé à toutes les pages, daté, signé et cacheté à la dernière page ;		

16.3 : Comparaison des offres financières

16.3.1 : Correction des erreurs

La Sous-commission d'Analyse vérifiera les offres reconnues conformes pour l'essentiel au Dossier d'Appel d'Offres pour en rectifier les erreurs de calcul éventuelles. La Sous-commission d'Analyse corrigera les erreurs de la façon suivante :

En cas de différence entre les montants en lettres et ceux en chiffres, seuls les montants en lettre du bordereau des prix unitaires feront foi et seront reportés dans le devis quantitatif et estimatif ; S'il y a contradiction entre le prix unitaire et le prix total obtenu en multipliant le prix unitaire par les quantités, le prix unitaire fera foi et le prix total sera corrigé.

Article 16.3.2 : Comparaison des offres

La comparaison des offres retenues se fera sur la base des PRIX HORS TAXE en prenant en compte toutes les rubriques du bordereau des prix et les corrections éventuelles y compris les rabais. Les rabais devront donc être consentis sur le montant total hors taxe.

Article 17 : Canevas indicatif du rapport d'analyse des offres

Le rapport d'analyse des Offres respectera le canevas indicatif ci-après :

GÉNÉRALITÉS

Composition et missions assignées à la sous-commission d'analyse des offres administrative, technique et financière.

II-1-Composition de la Sous-commission d'analyse

II-2 -Rappel des missions assignées à la sous-commission d'analyse des offres.

Rappel du résultat du dépouillement des offres

Observations éventuelles relevées dans le dossier d'appel d'offres

Méthodologie de travail

Documents reçus de la commission interne de passation des marchés

ÉVALUATION DÉTAILLÉE DES OFFRES

Première étape : Examen de la conformité des pièces administratives (volume 1)

Deuxième étape : Évaluation de l'offre technique (Volume 2)

Rappel des Critères éliminatoires de l'offre technique ;

Vérification de la satisfaction des critères éliminatoires ;

Rappel des Critères de qualification ;

Troisième étape : Évaluation de l'offre financière (Volume 3)

Rappel des Critères éliminatoires de l'Offre financière ;

Rectification des montants des Offres ;
 Prise en compte des Correction des sous-détails des prix ;
 Correction des bordereaux des prix unitaires ;
 Vérification de la satisfaction des critères éliminatoires.
 Correction des devis estimatifs des offres ;
 Récapitulatif de l'évaluation et de la correction des Offres Retenues.

N°	Entreprises	Montant proposé l'offre	TTC dans	Montant évalué et corrigé	Observations

Comparaison des offres Retenues

Lot	Entreprises	Montant prévisionnel du DAO	Montant TTC proposé et corrigé	Rang
1	
		
2	
		

L'attribution d'une Lettre-Commande sera proposée au profit du soumissionnaire dont l'offre administrative sera jugée conforme ;
 Technique sera jugée conforme et aura reçu un pourcentage de « oui » supérieur ou égal à 70 % ;
 Financière après corrections conformément aux dispositions du RPAO des sous détails des prix unitaires, du bordereau des prix unitaires et du devis estimatif, sera jugée conforme aux dispositions du CCTP et classée la moins disante.

F - ATTRIBUTION DE LA LETTRE-COMMANDE

Article 18 : Attribution de la Lettre-Commande

La CIPM proposera l'attribution du marché au soumissionnaire qui, ayant présenté une offre administrative recevable, une offre technique conforme et ayant obtenue au moins 70% de « oui » et une offre financière évaluée « la moins disante ».

Article 19 : Droit de l'Autorité Contractante de déclarer l'Appel d'Offres infructueux ou d'annuler la procédure

Conformément aux dispositions Code des marchés publics, l'Autorité Contractante se réserve le droit d'annuler la présente procédure d'Appel d'Offres (après autorisation du Ministre en charge des Marchés Publics lorsque les offres ont été ouvertes) ou de déclarer l'appel d'offres infructueux après avis de la Commission interne de Passation des Marchés Publics, sans qu'il y'ait lieu à réclamation.

Article 20 : Notification de l'attribution de la Lettre-Commande

20.1 Avant l'expiration du délai de validité des offres fixé par le RPAO, l'Autorité Contractante notifiera à l'attributaire de la Lettre-Commande par Lettre, que son offre a été retenue.

20.2 Après publication du résultat, les offres non retenues (à l'exception de l'exemplaire destiné à l'organisme chargé de la régulation des marchés publics) sont mises à la disposition des soumissionnaires qui en sont avisés. Elles sont détruites si elles ne sont pas retirées dans un délai de quinze (15) jours à compter de la date d'attribution.

Article 21 : Publication des résultats d'attribution de la Lettre-Commande et recours

21.1. L'Autorité Contractante communique à tout soumissionnaire ou administration concernée, sur requête à lui adressée dans un délai maximal de cinq (5) jours après la publication des résultats d'attribution, le procès-verbal de la séance d'attribution de la Lettre-Commande y relatif auquel est annexé le rapport d'analyse des offres.

21.2. L'Autorité Contractante est tenue de communiquer les motifs de rejet des offres des soumissionnaires concernés qui en font la demande.

21.3. Après la publication du résultat de l'attribution, les offres non retirées dans un délai maximal de quinze (15) jours seront détruites, sans qu'il y ait lieu à réclamation, à l'exception de l'exemplaire destiné à l'organisme chargé de la régulation des marchés publics.

21.4. En cas de recours, et sous peine de forclusion, toute requête doit être formulée dans les délais visés aux articles 172, 173, 174, 175 et 176 du Décret du 20 Juin 2018 portant codes des Marchés Publics.

Article 22 : Signature des Lettres-Commandes

22.1. Après publication des résultats, les projets de la Lettres-Commandes souscrits par les attributaires sont soumis à l'autorité contractante pour signature.

22.2. L'Autorité Contractante dispose d'un délai de cinq (05) jours pour la signature des Lettres-Commandes à compter de la date de réception des projets de lettre-commande et souscrit par l'attributaire.

22.3. Les Lettres-Commandes à élaborer à l'issue du présent appel d'offres doivent être notifiées aux titulaires dans les cinq (5) jours qui suivent leur date de signature.

Article 23 : Cautionnement définitif

23.1 Dans les vingt (20) jours suivant la notification de chaque Lettre-Commande par l'Autorité Contractante, le co-contractant fournira un Cautionnement définitif, sous la forme stipulée dans le RPAO, conformément au modèle fourni dans le dossier d'appel d'offres.

23.2 Le cautionnement peut être remplacé par la garantie d'une caution d'un établissement bancaire agréé conformément aux textes en vigueur, et émise au profit de l'Autorité Contractante ou par une caution personnelle et solidaire.

23.3 L'absence de production du cautionnement définitif dans les délais prescrits est susceptible de donner lieu à la résiliation de la Lettre-Commande à correspondante.

PIÈCE N° IV :
CAHIER DES CLAUSES ADMINISTRATIVES PARTICULIÈRES
(CCAP)

SOMMAIRE

TITRE I : CAHIER DES CLAUSES ADMINISTRATIVES PARTICULIÈRES

CHAPITRE I : GÉNÉRALITES

Article 1 : Objet du marché

Article 2 : Procédure de passation du marché

Article 3 : Définitions et attributions

Article 4 : Langue, loi et réglementation applicables

Article 5 : Pièces constitutives du marché

Article 6 : Textes généraux applicables

Article 7 : Communication

Article 8 : Ordres de service

Article 9 : Marchés à tranches conditionnelles

Article 10 : Personnel du Cocontractant

CHAPITRE II : CLAUSES FINANCIÈRES

Article 11 : Garanties et cautions

Article 12 : Montant de la Lettre-Commande

Article 13 : Lieu et mode de paiement

Article 14 : Variation des prix

Article 15 : Formules de révision des prix

Article 16 : Formules d'actualisation des prix

Article 17 : Travaux en régie

Article 18 : Valorisation des travaux

Article 19 : Valorisation des approvisionnements

Article 20 : Avances de démarrage

Article 21 : Règlement des travaux

Article 22 : Intérêts moratoires

Article 23 : Pénalités de retard

Article 24 : Règlement en cas de groupement d'entreprises

Article 25 : Décompte final

Article 26 : Régime fiscal et douanier

Article 27 : Timbres et enregistrement des marchés

CHAPITRE III : EXÉCUTION DES TRAVAUX

Article 28 : Délais d'exécution du marché

Article 29 : Rôles et responsabilités du Cocontractant

Article 30 : Mise à disposition des documents et obligation du Maître d'Ouvrage

Article 31 : Assurance des ouvrages et responsabilités civiles

Article 32 : Consistance des travaux

Article 33 : Pièces à fournir par le Cocontractant

Article 34 : Organisation et sécurité des chantiers

Article 35 : Implantation des ouvrages

Article 36 : Sous-traitance

Article 37 : Laboratoire de chantier et essais

Article 38 : Journal de chantier

Article 39 : Utilisation des explosifs

CHAPITRE IV : DE LA RÉCEPTION

Article 40 : Réception provisoire

Article 41 : Documents à fournir après exécution

Article 42 : Délai de garantie

Article 43 : Réception définitive

CHAPITRE V : DISPOSITIONS DIVERSES

Article 44 : Accès au chantier

Article 45 : Résiliation de la Lettre-Commande

Article 46 : Risques, Reserves et Cas de force majeure

Article 47 : Différends et litiges

Article 48 : Edition et diffusion de la présente Lettre-Commande

Article 49 et dernier : Entrée en vigueur de la Lettre-Commande

CAHIER DES CLAUSES ADMINISTRATIVES PARTICULIÈRES

CHAPITRE I : DISPOSITIONS GÉNÉRALES

Article 1 : Objet de la présente Lettre Commande

Le Maire de la Commune d'Akono (Autorité Contractante), lance, un Appel d'Offres pour les **travaux d'entretien de la route Communale Inter (Fegmimbang)-Nkol Nlong 2** dans la Commune d'Akono, Département de la Mefou-et-Akono, Région du Centre.

Article 2 : Procédure de passation de la Lettre Commande.

Le marché est passé après Appel d'Offres National Ouvert.

Article 3 : Définitions et Attributions

3.1. Définitions générales

- **Le Maître d'ouvrage (Autorité Contractante)** est le **Maire de la Commune d'Akono, Gestionnaire de Crédit**. À ce titre, il représente l'administration bénéficiaire des prestations prévues dans le marché, il passe le marché, le signe et en assure la bonne exécution par le contrôle de l'effectivité des prestations à travers la Délégation Départementale des Marchés Publics de la Mefou-et-Akono. Il veille à la conservation des offres et procède à la transmission des copies desdites offres au **le Délégué Départemental des Marchés Publics de la Mefou-et-Akono**.
- **Le Chef de Service du Marché (CSM)**, est le **Chef de Service Technique de la Commune d'Akono**. À ce titre il assiste à la définition, l'élaboration, l'exécution et la réception des prestations objets du marché. Il veille au respect des clauses administratives, techniques et financières et sur les délais contractuels.
- **L'Ingénieur** du marché est le **Délégué Départemental des travaux Publics de la Mefou-et-Akono** ci-après désigné, il supervise les opérations nécessaires à la bonne exécution des différentes phases du projet.
- **L'Autorité chargée du suivi de l'effectivité et de la conformité des prestations** est le **Délégué Départemental des Marchés Publics de la Mefou-et-Akono** ;
- **Le Maître d'œuvre**, est la **Maîtrise d'œuvre Publique (mise en place par le Maître d'ouvrage d'une équipe Ad hoc de suivi)**;
- **Le Responsable autorisé d'accorder la non Objection au projet** est **l'administrateur du Fonds Routier** ;
- **La Commission de Passation** compétente est la Commission Interne de Passation des Marchés Publics pour la Commune d'Akono ;
- **Le Poste comptable assignataire** est la **Recette Municipale des finances d'Akono** ;
- **Le Co-contractant** est **l'adjudicataire du marché**

3.2. Le Nantissement

- ✓ Le responsable compétent chargé de fournir tout renseignement au titre de l'exécution du présent marché est le **Maire de la Commune d'Akono**.
- ✓ L'Autorité chargée de la liquidation des dépenses est le **Maire de la Commune d'Akono** ;
- ✓ L'Autorité chargée de l'ordonnancement des paiements est le **Maire de la Commune d'Akono** ;
- ✓ Le responsable chargé du paiement est le **Fonds Routier** ;

Article 4: Langue, loi et réglementation applicables

4.1- La langue utilisée est le français ou l'anglais

4.2- Le Co-contractant s'engage à observer les lois, les règlements, ordonnances en vigueur en République du Cameroun, et aussi bien dans sa propre organisation que dans la réalisation du marché.

Si ces lois et règlements en vigueur à la date de signature du présent marché venaient à être modifiés après

la signature du marché, les coûts éventuels qui en découleraient directement seraient pris en compte sans gain ni perte pour chaque partie.

Article 5 – Pièces constitutives du contrat

Les pièces contractuelles constitutives du présent marché sont par ordre de priorité :

1. La lettre de soumission ;
2. La soumission du Cocontractant et ses annexes dans toutes les dispositions non contraires au Cahier des Clauses Administratives Particulières et au Cahier des Clauses Techniques Particulières ci-dessous visés ;
3. Le Cahier des Clauses Administratives Particulières (CCAP) ;
4. Le Cahier des Clauses Techniques Particulières (CCTP) ;
5. Le Bordereau des Prix Unitaires ;
6. le devis estimatif détaillé du marché
7. Le Sous Détail des Prix Unitaires ;
8. Les plans (éventuels), les notes de calcul ou études préalables ;
9. Le planning d'exécution ;
10. Le Cahier des Clauses Administratives Générales (CCAG) applicables aux Marchés Publics de travaux mis en vigueur par arrêté N° 033 du 13 février 2007 ;

Article 6 : Textes généraux

La présente Lettre-Commande est soumise aux textes généraux ci-après :

- 1- La loi cadre N° 96/12 du 05 Août 1996 sur la gestion de l'environnement ;
- 1- La Loi N°2022/020 du 27 Décembre 2023 portant loi de Finances de la République du Cameroun pour l'exercice 2023 ;
- 2- La Loi N°74/18 du 5 Décembre 1974 relative au contrôle des ordonnateurs, gestionnaires et garants de crédits publics et des entreprises de l'Etat, modifiée par la N°76/4 du 8 Juillet 1976 ;
- 3- La Loi N°98/013 du 14 Juillet 1998 relative à la concurrence ;
- 4- Les textes régissant les corps de métier ;
- 5- Le Décret N° 2018/366 du 20 Juin 2018 portant code des marchés publics ;
- 6- Le Décret N° 2003//PM 651 du 16 avril 2003 fixant les modalités d'application du régime fiscal et douanier des Marchés Publics ;
- 7- Arrêté 000119/A/MINDDEVEL du 03 Mars 2020 constatant l'élection du Maire et des Adjoints au Maire à l'issue du scrutin Municipal du 09 Février 2020 dans la Commune d'Akono, Département de la Mefou-et-Akono, Région du centre ;
- 8- La Circulaire N°005/LC/MINMAP/CAB du 03 Juillet 2018 précisant les mesures transitoires à observer suite à la signature et à la publication du décret N° 2018/366 du 20 Juin 2018 portant code des marchés publics ;
- 9- la Lettre-Circulaire N°00001/PR/MINMAP/CAB du 25 Avril 2022 relative à l'application du code des marchés publics ;
- 10- La Lettre Circulaire N°00000006/C/MINFI du 30 Décembre 2022 portant instructions relatives à l'exécution des Lois de finances, au suivi et au contrôle de l'exécution du Budget de l'État, et autres entités publiques, pour l'Exercice 2023 ;
- 11- La Lettre Circulaire N°00000192/LC/MINFI du 06 Janvier 2023 relative à l'exécution, au suivi et au contrôle de l'exécution de budget des Collectivités Territoriales Décentralisées pour l'exercice 2023;
- 12- Les Documents Techniques Unifiés pour les travaux de bâtiment ;
- 13- Les normes en vigueur et les autres dispositions diverses.

Article 7 : Communication

7.1. Toutes les notifications et communications écrites dans le cadre de la présente Lettre-Commande devront être faites aux adresses suivantes :

a. Dans le cas où le Co-contractant est le destinataire : _____. Passé le délai de 15 jours (quinze jours) fixé à l'article 6.1 du CCAG pour faire connaître au Chef de Service son domicile, et dès achèvement des travaux, les correspondances seront valablement adressées à la Mairie d'Akono, l'Arrondissement dont relèvent les travaux ;

b. Dans le cas où l'Autorité Contractante en est le destinataire, les correspondances adressées à monsieur le Maire seront valablement déposées à l'adresse suivante :

Mairie de la Commune d'Akono, Service Technique, BP 02, Tél 696 54 22 97, avec copie adressée dans les mêmes délais, au Chef de Service, au Maître d'Œuvre et à l'Ingénieur le cas échéant.

7.2. Au cas où le Co-contractant adresse une correspondance à un des intervenants ci-après, il devra faire tenir copie aux autres. Il s'agit de :

- ✓ L'Autorité Contractante ;
- ✓ Le Chef de Service ;
- ✓ L'Ingénieur ;

Article 8 – Ordres de Service

Les différents ordres de service seront établis et notifiés ainsi qu'il suit :

8.1 L'ordre de service de **commencer les travaux** est signé par le Maître d'ouvrage (l'Autorité Contractante) et notifié au Cocontractant par Chef de service du marché, avec copies à l'Ingénieur du Marché, au Délégué Départemental des Marchés Publics de la Mefou-et-Akono, à l'Organisme Payeur et au Maître d'œuvre.

8.2 Sur proposition du Chef de Service, les ordres de service **ayant une incidence sur l'objectif, le montant ou le délai d'exécution du marché** seront signés par le Maître d'ouvrage (l'Autorité Contractante) et notifiés par le Chef de service au Cocontractant avec copie à l'Ingénieur du marché, au Délégué Départemental des Marchés Publics de la Mefou-et-Akono, au Maître d'œuvre le cas échéant et à l'Organisme Payeur. Le visa préalable de l'Organisme Payeur sera éventuellement requis avant la signature de ceux ayant une incidence sur le montant.

8.3 Les ordres de service à **caractère technique** liés au déroulement normal du chantier seront directement signés par le Chef de service des Marchés et notifiés au Cocontractant par l'ingénieur avec copie au Délégué Départemental des Marchés Publics de la Mefou-et-Akono, au Maître d'œuvre.

8.4 Les ordres de service **valant mise en demeure** seront signés par le Maître d'ouvrage et notifiés au Cocontractant par l'Ingénieur, avec copie au Délégué Départemental des Marchés Publics de la Mefou-et-Akono, au Chef de Service et au Maître d'œuvre.

8.5 Les ordres de service de **suspension et de reprise des travaux**, pour cause d'intempéries ou autre cas de force majeure, seront signés par le Maître d'ouvrage (l'Autorité Contractante) et notifiés par le Chef de service Marché au Cocontractant avec copie de la notification à l'Ingénieur du Marché, au Délégué Départemental des Marchés Publics de la Mefou-et-Akono et au Maître d'œuvre.

8.6 Les ordres de service **prescrivant les travaux nécessaires pour remédier aux désordres ne relevant pas d'une utilisation normale** qui apparaîtraient dans les ouvrages pendant la période de garantie, seront signés par le Chef de Service, sur proposition du Maître d'œuvre et notifiés au Cocontractant par l'Ingénieur avec copie au Délégué Départemental des Marchés Publics de la Mefou-et-Akono.

8.7 Le Cocontractant dispose d'un délai de quinze (15) jours pour émettre des réserves sur tout ordre de

service reçu. Le fait d'émettre des réserves ne dispense pas le Cocontractant d'exécuter les ordres de service reçus.

Article 9 : Marchés à tranches conditionnelles

Sans Objet.

Article 10 : Personnel du Co-contractant

10.1- Toute modification même partielle apportée aux propositions de l'offre technique n'interviendra qu'après agrément écrit du chef de service, après avis de l'Autorité Contractante et de l'Ingénieur. En cas de notification, le Co-contractant se fera remplacer par un personnel de compétence (qualification et expérience) au moins égale.

Toute modification des stipulations contractuelles du Marché ayant trait au dépassement de plus de dix (10%) pour cent du montant du marché, à la prolongation du délai, au changement de l'objectif du marché et à la prise en compte d'un prix nouveau devra faire l'objet d'une validation préalable par le Délégué Départementale des Marchés Publics.

Ces validations interviendront à la fin du processus d'approbation des documents par les différents intervenants (Maître d'Œuvre, Ingénieur du Marché, Chef de Service du Marché et Autorité Contractante, etc....).

10.2- En tout état de cause, les listes du personnel d'encadrement à mettre en place seront soumises à l'agrément de l'Ingénieur, dans les quinze (15) jours qui suivent la notification de l'ordre de service de commencer les travaux. L'Autorité Contractante disposera de huit jours (8) pour notifier par écrit son avis avec copie au Chef de Service, passé ce délai, les listes seront considérées comme approuvées.

10.3- Toute modification unilatérale apportée aux propositions en personnel d'encadrement de l'offre technique avant et pendant les travaux constitue un motif de résiliation de la présente Lettre-Commande tel que visé à l'article 45 ci-dessous ou d'application de pénalités.

10.4- En cas de remplacement, la qualification du personnel proposé doit être au moins équivalente à celle de l'agent remplacé. Au cas où la qualification du personnel proposé reste inférieure à celle de l'agent concerné, mais conforme aux dispositions du Dossier d'Appel d'Offres, le Co-contractant sera passible d'une pénalité correspondant à cinq pour mille (5/1000) du montant du Marché. En tout état de cause, et sauf cas de force majeure, le Co-contractant ne pourra remplacer plus de Cinquante pour cent (50%) de son personnel sans s'exposer à la procédure de résiliation.

CHAPITRE II : CLAUSES FINANCIÈRES

Article 11 : Garantie et cautions

11.1- Cautionnement définitif : le cautionnement définitif est fixé à 5% du montant TTC de la présente Lettre-Commande.

Le cautionnement sera restitué, ou la garantie libérée dans un délai d'un mois suivant la date de réception provisoire des travaux, à la suite d'une main levée délivrée par l'Autorité Contractante après demande du Co-contractant.

11.2- Cautionnement de garantie : La retenue de garantie est fixée à 10% du montant TTC de la présente Lettre-Commande.

La restitution de la retenue de garantie ou de cautionnement sera effectuée dans un délai Douze (12) mois après la réception provisoire sur main levée délivrée par l'Autorité Contractante d'après demande du Co-contractant.

11.3- Cautionnement d'avance de démarrage

Sans objet.

Article 12 : Montant de la Lettre-Commande

Les montants de la présente Lettre-Commande tels qu'ils ressortent du détail quantitatif et estimatif joint sont arrêtés comme suit :

Montant Hors TVA : _____ (____) Francs CFA TTC

Montant TVA : _____ (____) Francs CFA TTC

Montant TTC : _____ (____) Francs CFA TTC

Montant AIR : _____ (____) Francs CFA TTC

Montant Net à Percevoir : _____ (____) Francs CFA TTC

Article 13 : Lieu et mode de paiement

Le Co-contractant présentera dans les quinze jours suivant la fin de chaque mois calendaire, un décompte mensuel, suivant l'avancement des travaux entièrement exécutés.

L'administration se libèrera des sommes dues au titre de l'exécution de la présente Lettre-Commande par virement bancaire effectué sur le compte N° _____ ouvert par le Co-contractant auprès de la Banque _____.

Article 14 : Variation des prix

Les prix seront fermes et non révisables.

Article 15 : Formule de révision des prix

Sans objet.

Article 16 : Formule d'actualisation des prix

Sans objet.

Article 17 : Travaux en régie

Sans objet.

Article 18 : Valorisation des travaux

Cette Lettre-Commande est à prix unitaires, à forfait ou à prix unitaire forfaitaire.

Article 19 : Valorisation des approvisionnements

Il n'est pas demandé de caution pour les acomptes sur approvisionnements

Article 20 : Avances de démarrage

Sans objet

Article 21 : Mode de Règlement des travaux

21.1- Constatation des travaux exécutés

Chaque constatation des travaux signée par le Co-contractant et le Maître d'œuvre ou l'Ingénieur du Marché, le cas échéant est, à la diligence du Maître d'œuvre ou de l'Ingénieur du Marché, systématiquement transmise, avec copie au Chef de Service du Marché, dans un délai maximum de trois jours ouvrables à compter de son établissement à l'Autorité Contractante.

Pour être prise en compte, la constatation des travaux doit en cas de nécessité avoir en annexe, les résultats des différents essais et épreuves techniques nécessaires prévus dans le cahier des clauses techniques particulières.

Avant le 30 du mois, le Co-contractant et le Maître d'Œuvre ou l'Ingénieur établissent un attachement contradictoire qui récapitule et fixe les quantités réalisées et constatées pour chaque poste du bordereau au cours du mois et pouvant donner droit au paiement.

21.2- Décompte mensuel

Au plus tard le cinq du mois suivant celui des prestations, l'entrepreneur peut remettre en sept exemplaires au Maître d'œuvre ou à l'Ingénieur deux projets de décompte provisoire mensuel (un décompte hors TVA et un décompte du montant des taxes), selon le modèle agréé et établissant le montant total des sommes auxquelles il peut prétendre du fait de l'exécution du marché, depuis le début de celui-ci

Seul le décompte HTVA sera réglé à l'entrepreneur. Le décompte du montant des taxes sera retenu à la source par le **Fonds Routier et reversé au Trésor Public**.

Le montant HTVA de l'acompte à payer à l'entrepreneur sera mandaté comme suit :

- _____% versé directement au compte de l'entrepreneur
- _____% versé au trésor public au titre de l'AIR dû par le Co-contractant.

Le Maître d'œuvre disposera d'un délai de sept (07) jours pour transmettre au Chef de Service du marché, les décomptes qu'il a approuvés.

L'ingénieur ou le Maître d'Œuvre disposera d'un délai de sept (07) jours pour transmettre à l'Autorité Contractante pour visa, les décomptes qu'il a approuvés de façon à ce qu'ils soient en sa possession au plus tard le 12 du mois.

L'Autorité Contractante dispose de trois (03) jours pour rejeter ou valider les décomptes et les transmettre au Chef de Service.

Le Chef de Service dispose d'un délai de quatorze (14) jours maximum pour procéder à la signature des décomptes et leur transmission à au comptable chargé du paiement.

Article 22 : Intérêts moratoires

Les intérêts moratoires éventuels sont payés par état des sommes dues conformément à l'article 167 du Décret N° 2018/366 du 20 juin 2018 portant Code des Marchés Publics.

Article 23 : Pénalités de retard

23.1 - Pénalités de retard

Si le Co-contractant n'était pas en mesure de respecter le délai de réalisation, même si une réalisation partielle a été effectuée dans un délai d'exécution, le Co-contractant se verra appliquer les pénalités suivantes :

- 1/2000è du montant du marché par jour calendaire de retard du 1^{er} au 30è jour.
- 1/1000è du montant total du marché par jour calendaire au-delà du 30è jour.

Les pénalités sont limitées à dix pour cent (10%) du montant total du marché et en tout état de cause. Si les pénalités excèdent le plafond ainsi fixé, la Lettre-Commande pourra être résiliée aux torts exclusifs de l'Entrepreneur.

23.2 - Pénalités Spécifiques

Indépendamment des pénalités pour dépassement du délai contractuel, le cocontractant est passible des pénalités particulières suivantes pour inobservation des dispositions du contrat, notamment :

- ✓ Remise tardive du cautionnement définitif, 1/1000 du montant total TTC du marché du 1^{er} au 15ème jour, et 2/1000 au-delà ;
- ✓ Remise tardive des assurances, 1/1000 du montant total TTC du marché du 1^{er} au 15ème jour, et 2/1000 au delà;

- ✓ Remise tardive du projet d'exécution (pour autant que le retard soit de l'entrepreneur), 1/1000 du montant total TTC du marché du 1^{er} au 15^{ème} jour, et 2/1000 au-delà ;
- ✓ Absence du journal et cahier de chantier au début de l'implantation de l'ouvrage, constatée par un Procès-verbal signé par le représentant de l'Autorité Contracte et l'Ingénieur, 1/1000 du montant total TTC du marché du 1^{er} au 15^{ème} jour, et 2/1000 au-delà ;
- ✓ Équipement et tenue de sécurité non arborés sur le site d'exécution des travaux par le personnel, 1/1000 du montant total TTC du marché du 1^{er} au 15^{ème} jour, et 2/1000 au-delà.

Article 24 : Règlement en cas de groupement d'entreprises

24.1-indique en cas de groupement d'entreprises le mode de paiement des cotraitants et sous- traitants le cas échéant.

24.2- Indiquer le mode de paiement des sous-traitants, le cas échéant.

Article 25 : Décompte final

25.1. Après achèvement des travaux et dans un délai maximum de **trente (30) jours** après la date de réception provisoire, le Cocontractant établira à partir des constats contradictoires, le projet de décompte final des travaux effectivement réalisés qui récapitule le montant total des sommes auxquelles il peut prétendre du fait de l'exécution du marché dans son ensemble.

25.2. Le projet de décompte ci-dessus rectifié et accepté est notifié au Cocontractant dans le délai de trois **(03) jours** à compter de la date de remise du projet de décompte final à l'Ingénieur.

25.3. Le Cocontractant doit, dans un délai de trois **(03) jours** suivant la date de cette notification, renvoyer le décompte final revêtu de sa signature.

25.4. Uniquement le décompte définitif, sera subordonné au visa préalable de l'Autorité Contractante, après avis de la Brigade de Contrôle de l'Exécution des Marchés. Pour cela, chaque copie du constat des travaux et de l'attachement correspondant devra lui être antérieurement transmise ou remise sur le site des travaux.

25.5 Visa préalable au paiement du décompte général et définitif

Seuls les décomptes final, général et définitif sera subordonné au visa préalable du Délégué Départemental des Marchés Publics de la MEFOU-ET-AKONO avant sa transmission à l'Organisme payeur en vue du paiement. Pour cela, une copie de l'attachement correspondant devra lui être antérieurement transmise ou remise à son représentant sur le site, le cas échéant.

Article 26 : Régime fiscal et douanier

Le Décret N° 2003/651/PM du 16 avril 2003 définit les modalités de mise en œuvre du régime fiscal des Marchés publics. La fiscalité applicable au présent marché comporte notamment :

- Des impôts et taxes relatifs aux bénéfices industriels et commerciaux, y compris l'AIR qui constitue un précompte sur l'impôt des sociétés.
- Des droits d'enregistrement calculés conformément aux stipulations du code des impôts
- Des droits et taxes attachés à la réalisation des prestations prévues par le marché
- Des droits et taxes d'entrée sur le territoire camerounais (droits de douane, TVA, taxes informatiques)
- Des droits et taxes communaux
- Des droits et taxes relatifs aux prélèvements des matériaux et d'eau.

Ces éléments doivent être intégrés dans les charges que l'entreprise impute sur ses coûts d'intervention et constituer l'un des éléments des sous détails des prix hors taxes.

Le prix TTC s'entend TVA incluse.

Article 27 : Timbres et enregistrement des marchés

Sept (7) exemplaires originaux de la présente Lettre Commande seront enregistrés auprès du Chef de Centre Régional des Impôts du Centre II (**TSINGA**) et timbrés par les soins et aux frais de l'entrepreneur, conformément à la réglementation en vigueur.

Deux exemplaires du marché enregistré et timbré devront être déposés auprès de l'Autorité Contractante et un à l'Agence de Régulation des Marchés Publics.

CHAPITRE III : EXÉCUTION DES TRAVAUX

Article 28 : Délai d'exécution du marché

L'ensemble des travaux objet de la présente Lettre-Commande devront être terminés dans un délai de **quatre (04) mois** à compter de la date de notification de l'ordre de service de commencer les travaux.

Article 29 : Rôle et responsabilité de l'entrepreneur

Le Cocontractant est responsable vis-à-vis de L'Administration, de l'organisation et de la conduite du chantier, de la qualité des matériaux et fournitures dont la charge lui incombe, du personnel employé par lui, de leur parfaite adaptation aux besoins du chantier et de la bonne exécution des travaux.

Les travaux seront exécutés conformément aux plans de spécifications techniques selon les règles de l'art conformément aux techniques et pratiques en usage.

À cet effet, le Co-contractant devra prendre toutes les mesures pour fournir tous les moyens nécessaires et engager tout le personnel spécialisé.

Chaque lot du devis constitue une étape dans l'exécution des travaux que le Co-contractant doit faire réceptionner. La réception d'un lot est sanctionnée par la rédaction d'un procès-verbal contresigné par l'Ingénieur, l'Autorité Contractante (ou son représentant) et le Co-contractant ou son représentant au chantier (Conducteur des travaux ou Chef de chantier).

La signature du procès-verbal d'une étape vaut quitus, sanctionne la bonne exécution des travaux exécutés et donne droit à la poursuite des travaux du lot suivant. Au cas où le Co-contractant entame les travaux d'un lot avant la réception de ceux de l'étape précédente, il engage à ses risques la responsabilité de son entreprise au cas où les travaux précédents sont mal exécutés et non réceptionnables.

Le Co-contractant devra assurer la protection et la sécurité des ouvrages existants pendant l'exécution des travaux.

Le Co-contractant devra tenir constamment à jour un planning d'avancement des travaux et le communiquer régulièrement à L'Ingénieur du Marché

Le Co-contractant sera par ailleurs tenu de signer tous les rapports journaliers établis par son représentant sur le chantier.

Le Co-contractant devra présenter aux représentants de L'Administration tous les responsables du chantier.

Article 30 : Mise à disposition des documents et obligation du Maître d'Ouvrage

30.1. L'exemplaire reproductible des plans figurant dans le DAO sera transmis au Co-contractant par le Chef de Service du marché.

30.2. Le Maître d'Ouvrage est tenu de fournir au prestataire les informations nécessaires à l'exécution de sa mission, et de lui garantir, aux frais de ce dernier, l'accès aux sites des projets.

30.3. Le Maître d'Ouvrage assure au prestataire protection contre les menaces, outrages, violences, voies de fait, injures ou diffamations dont il peut être victime en raison ou à l'occasion de l'exercice de sa mission.

Article 31 : Assurance des ouvrages et responsabilité civiles

Avant tout commencement de l'exécution (et sans autant diminuer ses obligations), le Co-contractant devra contracter une assurance globale de chantier dans un délai de quinze (15) jours à compter de la notification de la Lettre-Commande.

Cette assurance à établir au bénéfice de l'Administration et du Co-contractant aura pour but de couvrir les risques afférents :

- Aux dommages matériels pouvant être causés aux constructions du fait de l'effondrement partiels ou total des ouvrages en construction ;
- Aux désordres causés, le cas échéant, aux constructions et ouvrages voisins ;

Le Co-contractant est tenu de fournir à l'Administration une copie de la police d'assurance contractée pour le chantier et une attestation précisant que le Co-contractant et l'Autorité Contractante sont effectivement couverts pour les risques énumérés ci-dessus.

Le règlement du premier décompte des travaux sera subordonné à la production des pièces justificatives de l'assurance globale du chantier.

Article 32 : Consistance des travaux

Les prix figurant au bordereau des prix unitaires sont réputés établis sur la base des conditions économiques en vigueur en République du Cameroun au mois précédant celui de la soumission.

En outre, le co-contractant est réputé avoir une parfaite connaissance des conditions locales susceptibles d'influer sur l'exécution des travaux pour s'en être personnellement rendu compte sur le terrain avant de soumissionner, mais également de toutes les sujétions nécessaires à la bonne exécution des travaux, notamment :

- ♦ Les conditions de transport et d'accès au chantier à toute époque de l'année ;
- ♦ La présence éventuelle de risques naturels, notamment les risques d'inondation liés au régime des pluies et des eaux dans la région ;
- ♦ Les sujétions liées à la situation géographique des travaux ;
- ♦ Les contraintes liées à la nature et à la qualité des terrains et des sols ;
- ♦ Les prises de contacts avec les principaux acteurs locaux (autorités administratives et traditionnelles, organisations professionnelles, etc.)

Cette consistance des travaux est précisée et détaillée au Titre III **"DÉTAIL QUANTITATIF ET ESTIMATIF"** de la présente Lettre-Commande.

Article 33 : Pièces à fournir par le Co-contractant

34.1- Programme des travaux, plan d'assurance qualité et autres à préciser

a) dans un délai de trente jours à compter de la date de notification de l'ordre de commencer les travaux, le Co-contractant soumettra à l'Ingénieur avec copie au Maître d'œuvre, le programme d'exécution des travaux en cinq exemplaires. Ce programme d'exécution des travaux, son calendrier d'approvisionnement, son projet de plan d'assurance qualité (PAQ) et son plan de gestion environnemental.

Ce programme sera exclusivement présenté selon les modèles fournis.

Deux exemplaires de ces pièces lui seront retournés dans un délai de huit à quinze jours à partir de leur réception avec :

- Soit la mention « BON POUR EXÉCUTION »
- Soit la mention de leur rejet accompagnée des motifs dudit rejet.

Le Co-contractant disposera alors de huit (8) jours pour présenter un nouveau. Le Chef de Service ou le Maître d'œuvre disposera alors d'un délai de cinq (5) jours pour donner son approbation ou faire d'éventuelles remarques, dans ce cas, la procédure est relancée sans que cela ne puisse modifier le délai contractuel.

L'approbation donnée par le Chef service du marché, le Maître d'œuvre ou l'Ingénieur n'atténuera en rien la responsabilité de l'entrepreneur. Cependant, les travaux exécutés avant l'approbation du programme ne seront ni constatés ni rémunérés. Le planning actualisé et approuvé deviendra le planning contractuel.

Le Co-contractant tiendra constamment à jour, sur le chantier, un planning des travaux qui tiendra compte de l'avancement des travaux, des modifications importantes apportées au programme contractuel qu'après avoir reçu l'accord du Maître d'œuvre.

b) Le plan de gestion environnemental fera ressortir notamment les conditions de choix des liquides et des sites techniques et de base vie, les conditions d'emprunt de sites d'extraction et les conditions de remise en état des sites de travaux et d'installation.

c) Le Co-contractant indiquera dans ce programme les matériels et méthodes qu'il compte utiliser ainsi que les effectifs du personnel qu'il compte employer.

d) L'agrément donné par le chef de service, le Maître d'œuvre ou l'Ingénieur ne diminue en rien la responsabilité du Cocontractant quant aux conséquences dommageables que leur mise en œuvre pourrait avoir tant à l'égard des tiers qu'à l'égard du respect des clauses du marché.

34.2- Projet d'exécution

a) le dossier des plans d'exécution (calcul et dessins) nécessaires à la réalisation de toutes les parties de l'ouvrage devront être soumis au visa du chef de service et de l'Ingénieur, un mois au moins avant la date prévue pour le début de réalisation de la partie de l'ouvrage correspondante.

b) le chef de service et l'Ingénieur disposeront d'un délai de quinze jours pour les examiner et faire connaître leurs observations. Le Co-contractant disposera alors d'un délai de huit jours pour présenter un nouveau dossier intégrant lesdites observations.

34.3- Autre le cas échéant.

Article 34 : Organisation et sécurité des chantiers

35.1- Un panneau de signalisation sera placé sur le site d'exécution des travaux et devra être mis en place dans un délai d'un mois après la notification de l'ordre de service de démarrer les travaux et devront comporter les informations suivantes :

- **Le numéro et l'objet de la Lettre Commande ou du Marché ;**
- **Le Maître d'Ouvrage ;**
- **Le Chef Service du Marché ;**
- **L'Ingénieur du Marché ;**
- **L'Autorité Chargé du Suivi de l'effectivité et de la Conformité des Prestations ;**
- **L'Entreprise Adjudicataire du Marché ;**
- **La source de financement, exercice budgétaire ;**
- **Le délai d'exécution des travaux (date de début et fin des travaux).**

35.2- Le personnel présent sur le site d'exécution des travaux doit arborer les équipements et tenue de sécurité, faute de quoi le Co-contractant se verra infliger une pénalité.

Article 35 : Implantation de l'ouvrage

Le Maître d'œuvre ou l'Ingénieur notifiera dans un délai de sept (07) jours suivant la date de notification de l'ordre de service de commencer les travaux, sur demande du Co-contractant, les points et niveaux de base du projet.

Article 36 : Sous-traitante

La part des travaux à sous-traiter est de **30 %** du montant du marché de base et de ses avenants (plafonné à 30%)

Article 37 : Laboratoire de chantier et essais

37.1- Indiquer si nécessaire les modalités de réalisation des essais et études géotechniques prévues dans le CCTP.

37.2- Le chef de service dispose d'un délai de sept (07) jours pour agréer le personnel et le laboratoire de l'entrepreneur dès réception de la demande.

Article 38 : Journal de chantier et Cahier de Chantier

38.1- Le journal de chantier sera tenu à jour par le Chef de chantier ; ce dernier doit décrire tout ce qui se passe quotidiennement dans le chantier. Il est ouvert à tout visiteur de chantier et doit être signé en fin de journée par le Chef de chantier.

38.2- Le Cahier de chantier sera signé contradictoirement par le Maître d'œuvre/l'Ingénieur, les Contrôleurs du MINMAP et le représentant de l'entrepreneur systématiquement lors des réunions de chantiers et à chaque visite de chantier. C'est un document contradictoire unique. Ses pages sont numérotées et visées. Aucune page ne doit être enlevée ; les parties raturées ou annulées sont signalées en marge pour validation.

38.3- Chacun de ces deux documents doit être disponible avant l'installation du chantier, pour le démarrage des travaux.

Article 39 : Utilisation des explosifs

L'utilisation des explosifs est proscrite.

CHAPITRE IV : DE LA RÉCEPTION

Article 40 : Réception provisoire

Avant la réception provisoire, le Co-contractant demande par écrit au Maître d'Ouvrage avec copie à l'Autorité Contractante, à l'Ingénieur et au Maître d'Œuvre, l'organisation d'une visite technique préalable à la réception.

Le Co-contractant avisera le Maître d'Ouvrage par écrit, avec copie à l'Ingénieur et au Maître d'Œuvre, de son intention de procéder à la réception des travaux. Dans les dix (10) jours suivant la réception de ce courrier, ou à la date indiquée dans ce courrier pour l'achèvement des travaux si celle-ci est postérieure, l'Ingénieur convoquera le Co-contractant pour procéder aux visites préalables à la réception des ouvrages.

Les opérations préalables à la réception comprennent :

- a) la reconnaissance des ouvrages exécutés ;
- b) les épreuves prévues par le CCTP ;
- c) la constatation éventuelle de l'inexécution des prestations prévues au marché ;
- d) la constatation éventuelle d'imperfections ou de malfaçons ;
- e) la constatation du repli des installations de chantier et de la remise en état des terrains et des lieux ;
- f) les constatations relatives à l'achèvement des travaux.

Au terme de cette visite, l'Ingénieur indique les éventuelles réserves et les travaux correspondant à effectuer avant la date de réception provisoire qu'il fixera en accord avec le représentant du Maître d'Ouvrage. L'Ingénieur convoque la Commission de réception en vue de procéder à la visite de réception provisoire.

La Commission de Réception du marché procèdera, en présence du Co-contractant et suite à sa demande, à la réception provisoire des travaux. Une réception définitive de l'ouvrage sera effectuée un an après la signature du PV de la réception provisoire.

Ces opérations font l'objet d'un procès-verbal dressé par l'Ingénieur et signé par lui et l'entrepreneur.

La commission de réception est composée ainsi qu'il suit :

* **Président** : Le Maire de la Commune d'Akono ou son Représentant ;

* **Rapporteur** : L'Ingénieur ;

* **Membres** :

1. Délégué Départemental des Marchés Publics de la Mefou-et-Akono ou son représentant (observateur);
2. Le Chef de Service du Marché ;
3. Le Cocontractant ;

Le Co-contractant est convoqué à la réception par courrier au moins 10 jours avant la date de la réception ; il est tenu d'assister (ou de se faire représenter). Son absence équivaut à l'acceptation sans réserve des conclusions de la commission de réception.

La commission après visite du chantier examine le procès-verbal de réception provisoire signé sur le champ par tous les membres de la commission.

Le procès-verbal de réception provisoire précise ou fixe la date d'achèvement des travaux

La période de garantie court à compter de la date de signature du procès-verbal de réception provisoire.

Article 41 : Documents à fournir après exécution

Le Cocontractant devra fournir un plan de recollement avant la réception provisoire.

Article 42 : Délai de garantie

Le délai de garantie est fixé pour tous les travaux neufs compris dans la présente Lettre-Commande à un (01) an à compter de la date de réception provisoire. Ce délai sera prolongé jusqu'à ce que les travaux aient été mis en état de réception définitive. Le Co-contractant devra assurer la charge de toutes les réparations ou réfections quelles qu'elles soient jusqu'au moment de cette opération.

Article 43 : Réception définitive

43.1- La réception définitive s'effectuera dans un délai minimal de quinze (15) jours à compter de l'expiration du délai de garantie.

43.2- La Commission pour la réception définitive sera la même que celle ayant prononcé la réception provisoire des travaux ;

43.3- La procédure de réception est la même que celle de la réception provisoire.

CHAPITRE V : DISPOSITIONS DIVERSES

Article 44 : Accès au chantier

Dans le cadre de sa mission de contrôle de la réalisation physique des marchés publics, les représentants de l'Autorité Contractante descendront régulièrement sur le terrain afin de s'assurer de l'effectivité et de la conformité de la réalisation des prestations objet de la présente Lettre-Commande. À cet effet, ils auront libre accès au chantier et à tous les documents contractuels ou informations, liés à l'exécution du marché.

Le Maître d'Ouvrage, le Chef de Service du marché, l'Ingénieur du marché, ou leurs représentants, ainsi que toute personne autorisée par le Maître d'Ouvrage, devront à tout moment avoir accès au chantier, aux ateliers et tous lieux de travail, ainsi qu'aux lieux d'où proviennent les matériaux, produits manufacturés, et outillages utilisés pour les travaux.

Article 45 : Résiliation de la Lettre-Commande

Le marché peut être résilié comme prévu à la section II, sous-section I et paragraphe 1 du décret n° 2018/366 du 20 Juin 2018 et également dans les conditions stipulées aux articles 74, 75 et 76 du CCAg, notamment dans l'un des cas ci-après :

- Retard de plus de **quinze (15) jours** calendaires dans l'exécution d'un ordre de service ou arrêt injustifié des travaux de plus de **sept (07) jours** calendaires ;
- Retard dans les travaux entraînant des pénalités au-delà de 10 % du montant des travaux ;
- Refus de la reprise des travaux mal exécutés ;
- Défaillance du Cocontractant ;
- Non-paiement persistant des prestations.

Le Maître d'Ouvrage avant résiliation et après avis de l'Ingénieur, établit une mise en demeure, un constat de carence et de défaillance, dresse un État des Lieux, les notifie à l'entreprise et transmet l'ensemble du dossier à l'Autorité Contractante qui entame la procédure de résiliation.

Article 46 : Risques, Réserves et Cas de force majeure

46.1- dans le cas où le Co-contractant invoquerait le cas de force majeure, les seuils en deçà desquels aucune réclamation ne serait admise sont :

- Pluie 200 millimètres en 24 heures ;
- Vent 40mètres par seconde ;
- Crue la crue de fréquence décennale.

Article 47 : Différents litiges

Lorsqu'une solution à l'amiable ne peut être apportée au différend, celui-ci est porté devant la juridiction camerounaise compétente qui tranchera.

Article 48 : Edition et diffusion de la présente Lettre-Commande

Quinze (15) exemplaires de la présente Lettre-Commande seront édités et diffusés par les soins de l'Autorité Contractante et fournis à l'entrepreneur.

Article 49 et dernier : Entrée en vigueur du marché

La présente Lettre-Commande ne deviendra définitive qu'après sa souscription par l'attributaire et sa signature par l'Autorité Contractante. Elle entrera en vigueur dès sa notification au Co-contractant.

PIÈCE N° V :
CAHIER DES CLAUSES TECHNIQUES PARTICULIÈRES (CCTP)

SOMMAIRE

CHAPITRE I : GENERALITÉS

- Article 1. OBJET DU PRESENT DOCUMENT
- Article 2. CONSISTANCE DES TRAVAUX
- Article 3. DESCRIPTION DES TRAVAUX
- Article 4. REFERENCES TECHNIQUES
- Article 5. GENERALITES
- Article 6. JOURNAL DE CHANTIER ET REUNIONS
- Article 7. PROGRAMMES DE TRAVAUX
- Article 8. PLANS DE RECOLEMENT

CHAPITRE II : PROVENANCE, QUALITE ET PREPARATION DES MATERIAUX

- Article 9. PROVENANCE DES MATERIAUX
- Article 10. LABORATOIRE ET CONTROLE DE QUALITE
- Article 11. QUALITE DES MATERIAUX

CHAPITRE III : MODE D'EXECUTION DES TRAVAUX

- Article 12. GENERALITES
- Article 13. DEFINITION DES TRAVAUX A REALISER
- Article 14. DOCUMENTS D'EXECUTION
- Article 15. DEBROUSSAILLAGE
- Article 16. DEFORESTAGE
- Article 17. ABATTAGE D'ARBRES ISOLES
- Article 18. TERRASSEMENTS
- Article 19. PURGES
- Article 20. MISE EN FORME DE LA PLATEFORME
- Article 21. REPROFILAGE RAPIDE
- Article 22. REPROFILAGE - COMPACTAGE
- Article 23. CURAGE ET REMISE EN FORME DES FOSSES EN TERRE
- Article 24. CREATION DE FOSSES EN TERRE ET DIVERGENTS
- Article 25. CREATION D'EXUTOIRES AU BULLDOZER
- Article 26. COUCHE DE ROULEMENT (RECHARGEMENT)
- Article 27. EMPLOIS PARTIELS
- Article 28. DALOTS EN BETON ARME
- Article 29. AMENAGEMENTS D'OUVRAGES EXISTANTS
- Article 30. GABIONS
- Article 31. MAÇONNERIES
- Article 32. MORTIERS ET BETONS
- Article 33. ENROCHEMENTS
- Article 34. BARRIERES DE PLUIES: CONSTRUCTION ET GESTION
- Article 35. SIGNALISATION VERTICALE
- Article 36. BORNES
- Article 37. PLANTATION D'ARBRES
- Article 38. TRAITEMENT DE BOURBIERS

Article 39. BULLDOZING

CHAPITRE IV : PROTECTION DE L'ENVIRONNEMENT

Article 53. INSTALLATIONS DE CHANTIER

Article 54. OUVERTURE DE CARRIERE, GITE OU EMPRUNT TEMPORAIRE

Article 55. UTILISATION DE CARRIERE, GITE OU EMPRUNT CLASSE PERMANENT

Article 56. CONTROLE DE LA VEGETATION SUR L'EMPRISE, ELAGAGE ET ABATTAGE DES ARBRES

Article 57. CHARGEMENT ET TRANSPORT DES MATERIAUX D'APPORT ET DE MATERIEL

Article 58. BARRIERES DE PLUIES

Article 59. SANCTIONS ET PENALITES

Article 1 : Le présent Cahier des Clauses Techniques Particulières est le document qui fixe les règles d'exécution des travaux d'entretien des routes principales en terre.

Les travaux à réaliser portent sur la réhabilitation de certaines routes en terre financées par le Fonds Routier, Programme 2021 tel que définis à l'article 1 du CCAP.

Article 2 : CONSISTANCE DES TRAVAUX

Les travaux à réaliser portent sur l'entretien périodique de la route Communale **Inter N22 (Fegmimbang)-Nkol Nlong 2 (18,70km)** dans la Commune d'Akono financées par le **Fonds Routier, Programme 2023 et suivants** telles que définies à l'article 1 du CCAP.

La consistance des travaux à réaliser est détaillée dans le présent CCTP, au bordereau des prix - nomenclature des tâches et au détail estimatif.

Ils comprennent en particulier les opérations suivantes :

- TRAVAUX PRÉLIMINAIRES ;
- EMPRISE ;
- TRAVAUX DE CHAUSSEE ;
- OUVRAGES, ASSAINISSEMENT ET DRAINAGE ;
- DIVERS

Article 3 : DESCRIPTION DES TRAVAUX

3.1 Installation de chantier

Ces travaux comprennent notamment :

- La location des terrains, s'ils ne sont pas mis à la disposition du Cocontractant par le Maître d'ouvrage,
- La recherche et l'identification des emprunts de matériaux,
- La réalisation des pistes, des voies d'accès et des plates-formes des installations de chantier,
- La fourniture de l'eau et de l'électricité, ainsi que le gardiennage,
- La construction ou la location des locaux du Cocontractant, logements, bureaux, ateliers, magasins, locaux sociaux pour le personnel,
- Les moyens de liaison : téléphone, radio,
- Toutes autres dispositions pour le bon fonctionnement du chantier,
- L'amenée et le repliement de tout matériel nécessaire au chantier,
- Le démontage et le repliement des installations,
- Leur déplacement éventuel,
- La réalisation et l'entretien des aires d'installation et d'exécution du chantier,
- L'identification physique des réseaux divers adjacents ou transversaux sur l'ensemble des itinéraires,
- La mise en place des moyens indispensables pour assurer la sécurité du personnel et des usagers, en particulier la signalisation de chantier,
- La mise en place des moyens indispensables pour assurer le libre accès des riverains soit à pied soit avec un véhicule,
- La réalisation des déviations éventuellement nécessaires,

- La mise en place du laboratoire de chantier et des moyens de son fonctionnement,
- La remise en état des lieux après exécution des travaux.
- Implantations et travaux topographiques nécessaires,
- Débroussaillage et abattage d'arbres,
- Décapage et stockage de terre végétale,
- En outre l'installation comprend la mobilisation effective du personnel d'encadrement notamment le conducteur des travaux et les chefs de chantiers.

3.2 Débroussaillage et décapage

Les travaux comprennent l'entretien des abords et éventuellement la récupération de leurs caractéristiques géométriques (accotements, fossés et talus) :

- Débroussaillage, élagage, abattage d'arbres dont le diamètre est inférieur à 20 cm,
- Débroussaillage et nettoyage des fossés, des exutoires et des ouvrages transversaux, y compris l'évacuation des objets étrangers,
- Décapage éventuel des accotements.

3.3 Terrassements

Les terrassements sont limités au strict minimum et ne concerneront que des points particuliers (tels que les zones inondables ou de mauvaise tenue) et les reprises pour purges indiquées par le Maître d'œuvre.

3.4 Chaussées

Les travaux nécessaires à l'entretien des chaussées comprennent :

- Le reprofilage et le compactage des couches de roulement existantes,
- Le rechargement de la couche de roulement en grave latéritique,
- Les apports partiels pour réparation de nids de poule ou déformations de plus grande amplitude ;
- La création des fossés et exutoires.

3.5 Assainissement drainage

Les travaux d'assainissement et de drainage concernent :

- La dépose des ouvrages existants et la mise en place d'éléments nouveaux, mais limités, indispensables à l'écoulement des eaux superficielles et à la tenue des chaussées et des abords,
- Le curage des fossés, des exutoires et des ouvrages transversaux,
- La création des fossés, des exutoires et des ouvrages transversaux,

3.6 Ouvrages d'art

Les travaux sur ouvrages d'art concernent :

- L'entretien courant et le nettoyage
- La construction de petits ouvrages neufs (dalots)

3.7 Signalisation, sécurité, divers

Le Cocontractant prévoira de mettre en place la signalisation temporaire indispensable au respect de la sécurité des usagers et de son personnel. Il prévoira d'installer les systèmes de sécurité et de respect de la vitesse par les usagers. La description de ces dispositifs fera partie du programme d'exécution à fournir par le Cocontractant en début de chantier.

La signalisation verticale à mettre en place dans le cadre du projet sera conforme aux normes en vigueur au Cameroun.

3.8 Caractéristiques géométriques

D'une façon générale, le tracé en plan et le profil en long des tronçons routiers à entretenir ne seront pas modifiés, sauf indication précise.

Article 4 : RÉFÉRENCES TECHNIQUES

Le présent Cahier des Clauses Techniques Particulières, désigné par la suite par le terme CCTP, fait partie des pièces contractuelles du marché.

Il définit les normes et spécifications techniques applicables, ainsi que les méthodes d'exécution des travaux et de mise en œuvre des matériaux.

Le présent CCTP est complété pour tout ce qui ne déroge pas aux documents contractuels, par les fascicules suivants du Ministère de l'Équipement français :

- Fascicule N°2 : Travaux de terrassements ;
- Fascicule N°3 : Fourniture de liants hydrauliques
- Fascicule N°4 : Fournitures d'acier et autres métaux, titre I et titre II,
- Fascicule N°7 : Reconnaissance des sols,
- Fascicule N°25 : Exécution des corps de chaussées,
- Fascicule N°31 : Bordures et caniveaux en pierre naturelle ou en béton,
- Fascicule N°62 : Règles techniques de conception et de calcul des ouvrages et construction en béton armé,
- Fascicule N°63 : Exécution et mise en œuvre des bétons non armés. Confection des mortiers,
- Fascicule N° 64 : Travaux de maçonnerie d'ouvrage de génie civil,
- Fascicule N°70 : Canalisations d'assainissement et ouvrages annexes,

Toutefois, le Cocontractant est autorisé à utiliser d'autres normes que celles mentionnées dans le présent document, à condition que celles-ci soient couramment admises et qu'elles conduisent à des résultats de qualité égale ou supérieure. Ces normes doivent être préalablement soumises à l'approbation du Maître d'œuvre avec pièces à l'appui. Le Maître d'œuvre justifie sa décision pour accepter ou rejeter une norme.

Article 5 : GÉNÉRALITÉS

5.1 Essais

Les essais en laboratoire et en place sont conduits conformément aux modes opératoires de l'AFNOR (France), du LCPC (France) ou à défaut de l'AASHTO et de l'ASTM (États-Unis), en vigueur le premier jour du mois qui précède la date limite de la remise des offres.

Les matériaux, produits et composants de construction doivent être conformes aux stipulations du marché et aux prescriptions des normes AFNOR homologuées, les normes applicables étant celles en vigueur le premier jour du mois qui précède la date limite de remise des offres.

En ce qui concerne le vocabulaire des essais de laboratoire et les documents émis par les laboratoires d'essais, les termes fondamentaux et leurs définitions sont conformes à la norme NF X 10-001 et NF P 08-500 (conditions générales minimales d'un procès-verbal d'essai de matériaux).

5.2 Essais d'études

Le Cocontractant doit effectuer toutes les recherches et essais de laboratoire nécessaires pour vérifier la conformité des matériaux, déterminer les dosages, les compositions des mélanges et des bétons, les traitements et les différents apports, qui permettent de répondre aux critères d'utilisation des divers matériaux et aux stipulations techniques requises.

Le Cocontractant doit effectuer tous les essais de formulation et de convenance sur les matériaux composites utilisés sur le chantier.

À partir des pièces et documents joints au dossier d'appel d'offres, le Cocontractant effectue toutes les vérifications qu'il juge nécessaires, afin de pouvoir signaler et rectifier les anomalies, erreurs ou omissions éventuelles.

Tous ces essais et vérifications sont à la charge du Cocontractant qui remet ses conclusions au Maître d'œuvre.

Après avoir effectué toutes les vérifications nécessaires, le Maître d'œuvre pourra donner par écrit son agrément ou prescrire une nouvelle recherche ou des essais complémentaires.

5.3 Essais de réception de matériaux sur le chantier

Le Cocontractant est tenu de réaliser les essais de réception selon la cadence fixée ci-après dans ce CCTP. Les résultats seront présentés au Maître d'œuvre, qui, après avoir effectué toutes les vérifications nécessaires pourra donner son autorisation écrite pour l'utilisation du matériau concerné. Le Maître d'œuvre se réserve le droit de demander des essais supplémentaires aux frais du Cocontractant ou de réaliser toutes les vérifications jugées nécessaires avec son propre matériel ou en faisant appel à un laboratoire spécialisé et agréé.

La liste non exhaustive des essais de réception des matériaux est la suivante :

a. Pour les travaux de terrassements et chaussées :

- Analyse granulométrique,
- Teneur en eau,
- Limites d'Atterberg,
- Essai Proctor Modifié,
- CBR après 4 jours d'immersion.

b. Pour les bétons :

- Analyse granulométrique des agrégats ;
- Propreté des granulats ;
- Équivalent de sable.

5.4 Essais de contrôle de mise en œuvre

Le Cocontractant a l'obligation de réaliser son autocontrôle conformément aux cadences prévues plus loin dans ce CCTP.

La mesure de la densité *in-situ* se fera essentiellement par le densitomètre à membrane.

Le contrôle de la mise en œuvre du béton se fera par la mesure de l'affaissement au cône d'Abrams et par la mesure de la résistance à la compression simple à 7 jours et à 28 jours.

Toutefois le Maître d'œuvre se réserve le droit de faire toutes les vérifications jugées indispensables avec son propre matériel et de recourir à tout autre moyen pour s'assurer que la mise en œuvre s'est opérée selon les règles de l'art. Il pourra notamment avoir recours à la mesure de la résistance des bétons au scléromètre ou ordonner la mesure des densités in-situ en profondeur pour des remblais réalisés en plusieurs couches.

Le Cocontractant sera tenu d'effectuer toutes les reprises ordonnées par le Maître d'œuvre.

5.5. Amenée de l'équipement et du matériel

Le Cocontractant effectue toutes les démarches nécessaires pour s'assurer que la livraison des équipements et du matériel importé soit effectuée dans des délais compatibles avec le planning des travaux, et que toutes les dispositions soient prises pour leur expédition rapide sur le chantier. Cette exigence s'applique en particulier aux engins de terrassement, matériel de concassage, et matériel de transport.

Le Cocontractant est réputé avoir tenu compte ;

- Des sujétions dues à l'amenée et au repli du matériel jusqu'au lieu des travaux, et notamment celles dues à l'utilisation d'un porte-char,
- Des sujétions dues au passage sur un itinéraire travaillé par une autre entreprise.

5.6 Fourniture des matériaux

a. Matériaux locaux :

Le Cocontractant choisit et visite toute source locale de matériaux et prend les dispositions nécessaires pour leur achat et leur transport sur le site des travaux.

b. Matériaux importés :

Le Cocontractant passe les commandes chez les fournisseurs pour les matériaux à importer, suffisamment à l'avance pour permettre leur fabrication, expédition et livraison à temps sur le chantier, afin qu'ils puissent être utilisés comme prévu dans le calendrier des travaux. Il doit tenir compte notamment des délais de dédouanement.

5.7 Emplacements mis à disposition du Cocontractant

Si, sur la base des plans et pièces techniques du dossier d'appel d'offres (DAO), le Cocontractant estime que les emplacements éventuellement mis à sa disposition par le Maître d'ouvrage sont insuffisants ou mal situés eu égard à sa propre organisation de chantier, il est tenu de s'informer de la disponibilité d'autres emplacements. Dans l'hypothèse où, de l'avis du Cocontractant, les emplacements ainsi disponibles demeurent insuffisants ou mal situés, il doit assurer la recherche de terrains supplémentaires, puis effectuer les formalités d'achat ou de location avant de procéder à leur aménagement. Il prend en charge les coûts de recherche, formalités et préparation de ces terrains, en vue de l'établissement de ses installations et aires de stockage, et de la préparation des emprunts et carrières. L'implantation et l'aménagement de ces terrains doivent être approuvés par le Maître d'œuvre qui ne peut les refuser sans raison valable.

Quel que soit le choix du Cocontractant quant à l'implantation de ces emplacements pour installations de chantier, aires de stockage ou carrières, il demeure entièrement responsable de l'achèvement des travaux dans les délais prévus.

5.8 Transport de matériel lourd

Le Cocontractant doit tenir compte des limitations éventuelles de charges sur les routes et ponts existants. Il est tenu de charger le matériel sur des remorques à essieux multiples afin d'assurer une distribution de la charge totale respectant les limites prescrites par le code de la Route.

5.9 Transport de matériaux

Le Maître d'œuvre peut procéder à tout moment à des vérifications de la charge à l'essieu des véhicules de transport. Les détours et les pertes de temps qui en résultent sont à la charge du Cocontractant.

Le transport des matériaux n'est pas pris en compte si les véhicules effectuant ce transport sont en surcharge.

5.10 Maintien du trafic et des accès locaux

Le trafic et les accès locaux doivent être maintenus pendant toute la durée des travaux. Le Cocontractant aménage des rampes d'accès raisonnablement aplanies traversant les travaux de chaussée pour permettre aux véhicules et aux piétons de les traverser.

Les déviations pour les circulations de véhicules et piétons sont réduites le plus possible et soigneusement entretenues aux frais du Cocontractant.

5.11 Intempéries, suspensions de travaux

Il appartient au Cocontractant de fournir, chaque semaine, les relevés pluviométriques de la semaine écoulée (intensités et durées).

Au cas où une station officielle ne serait pas implantée dans la zone climatique représentative du chantier, le Cocontractant aura à sa charge la mise en place et le fonctionnement d'un pluviomètre implanté sur le chantier. Les coûts correspondants sont inclus dans le prix d'installation de chantier.

Le Maître d'Ouvrage pourra prescrire, par ordre de service, la suspension des travaux pour intempérie sans que le Cocontractant puisse élever une réclamation de ce fait.

Dans ce cas, le délai contractuel sera prolongé d'autant de jours calendaires qu'il s'en sera écoulé entre la date de suspension et la date de reprise des travaux, à condition que cela soit prévu dans l'ordre de service.

Article 6 : JOURNAL DE CHANTIER ET RÉUNIONS

Le journal de chantier sera rédigé et signé chaque jour par le représentant du Cocontractant sur le chantier et par le représentant du Maître d'œuvre. Il sera établi conjointement suivant un modèle défini et devra contenir au minimum les informations journalières suivantes :

- Les conditions atmosphériques ;
- Les travaux exécutés dans la journée, le personnel et le matériel employés ;
- L'avancement des travaux ;
- Les prescriptions imposées ;
- Les quantités détaillées de travaux ;
- Les opérations administratives relatives à l'exécution et au règlement du marché ;
- Les réceptions et agréments ;
- Les incidents, accidents ou événements qui pourraient avoir une incidence ultérieure sur la tenue des ouvrages ou le déroulement du chantier ;
- Les non-conformités ;

- Les visites officielles ;

Le journal de chantier sera signé chaque jour par le représentant du Cocontractant et du Maître d'œuvre.

Une réunion hebdomadaire, à laquelle participeront obligatoirement le Cocontractant et le Maître d'œuvre, et éventuellement l'ingénieur et le Chef de service, permettra de discuter de points relatifs à l'exécution du marché, d'évaluer l'avancement des travaux et de préciser tout élément n'ayant pas reçu une définition suffisamment claire dans les termes du contrat ou avant le début des travaux.

Le Maître d'œuvre pourra modifier la périodicité des réunions sans que celle-ci puisse être supérieure à 15 jours.

Les réunions hebdomadaires permettent au Maître d'œuvre d'avoir une idée précise de l'évolution du chantier et de définir a priori les actions à entreprendre pour respecter les conditions du marché.

Ces réunions font l'objet d'un procès-verbal, rédigé par le Maître d'œuvre et signé par le Cocontractant et le Maître d'œuvre.

Un modèle de feuille journalière est joint en annexe au présent document.

Article 7 : PROGRAMMES DE TRAVAUX

- Le programme de travaux doit préciser :
- La description des dispositions et méthodes envisagées pour l'exécution des travaux.
- Les matériels utilisés
- Les personnels d'encadrement de direction du chantier
- Le planning d'exécution
- Toute information qui pourrait être utile au Maître d'œuvre pour organiser le contrôle.

Ce programme sera révisé au cours de l'exécution du chantier autant que de besoin.

Article 8 : PLANS DE RECOLLEMENT

Avant la levée des réserves préalable à la réception provisoire, le Cocontractant fournira au Maître d'œuvre, en trois (03) exemplaires, les projets de plan de récolement des travaux réalisés, y compris les réceptions partielles.

Ces plans se présentent sous la forme de matrices routières mentionnant la localisation, la nature, les quantités, les dates d'exécution de toutes les opérations réalisées.

CHAPITRE II : PROVENANCE, QUALITÉ ET PRÉPARATION DES MATÉRIAUX

Article 9 : PROVENANCE DES MATÉRIAUX

Le Cocontractant devra choisir des emplacements d'emprunts et les soumettre à l'agrément du Maître d'œuvre dont le refus vaudra obligation au Cocontractant de rechercher de nouveaux sites d'emprunts sans que celui-ci puisse prétendre à une quelconque indemnité.

Lorsque l'emplacement d'un emprunt choisi par le Cocontractant aura été agréé, il devra y faire un nombre suffisant de sondages et remettre au Maître d'œuvre un dossier technique portant sur :

- La localisation de l'emprunt
- L'épaisseur de la découverte
- La puissance de l'emprunt

Pour chaque emprunt, ce dossier devra comporter les résultats des essais suivants :

- 5 teneurs en eau naturelle ;
- 5 analyses granulométriques ;
- 5 limites d'Atterberg ;
- 5 Proctor modifié ;
- 3 CBR.

Le Cocontractant ne pourra commencer à exploiter la carrière identifiée qu'après le contrôle de qualité effectuée par le Maître d'œuvre et l'autorisation écrite donnée par ce dernier.

Le Maître d'œuvre pourra retirer l'autorisation à tout moment dès que la chambre d'extraction ne donnera plus de matériaux de bonne qualité, le Cocontractant ne pouvant prétendre à aucune indemnité.

Le débroussaillage, le décapage de la terre végétale et de la découverte, l'abattage d'arbres requis pour l'exploitation des emprunts sont à la charge du Cocontractant et ne donneront pas droit à une rémunération explicite.

Les anciens sites d'emprunts ne pourront être exploités que si le Cocontractant a fourni les preuves qu'il y subsiste encore des matériaux ayant les caractéristiques requises.

Article 10 : LABORATOIRE ET CONTRÔLE DE QUALITÉ

Le Cocontractant devra posséder un laboratoire de chantier lui permettant d'effectuer le contrôle interne à l'entreprise. Ce laboratoire sera équipé de tous les instruments, outils et matériels et pourvu du personnel compétent nécessaire à la réalisation des essais et études prévus au présent CCTP. Le Chef de service, l'Ingénieur et le Maître d'œuvre ont libre accès à ce laboratoire et à ses équipements.

À la demande du Cocontractant, le Maître d'œuvre pourra accorder la dérogation pour que certains essais lourds soient effectués hors du laboratoire de chantier.

Le Cocontractant sera tenu de fournir avant toute mise en œuvre un dossier complet prouvant que le matériel de laboratoire est arrivé sur le chantier et qu'il satisfait aux conditions du CCTP.

La mise en place du laboratoire de chantier, qui conditionne le paiement du premier décompte de travaux payé au Cocontractant (hors avance de démarrage), devra être acceptée par le Maître d'œuvre. Elle constitue l'un des éléments du prix n° 001 « installation de chantier » du bordereau de prix du marché.

Les matériaux à utiliser sur le chantier seront sélectionnés, approvisionnés et mis en place selon les prescriptions du présent CCTP : le Cocontractant doit, au titre du contrôle interne s'assurer de la qualité de ces matériaux.

Dans le cas de mauvais fonctionnement persistant du laboratoire du chantier, le Maître d'ouvrage pourra exiger soit le remplacement du personnel, soit la réalisation de tous les essais dans un laboratoire de son choix et aux frais du Cocontractant, sans que celui-ci puisse élever une réclamation pour raison de retards ou d'interruptions de chantier consécutifs à cette décision, et ce jusqu'à ce qu'il soit fait preuve que le laboratoire de chantier peut reprendre son activité dans des conditions satisfaisantes.

Au titre du contrôle de la mission de contrôle, le Maître d'œuvre procédera à tous les essais nécessaires soit avec son propre matériel, soit avec le matériel du laboratoire du Cocontractant, soit en faisant appel à un Laboratoire agréé.

Chaque fois que 20 % des essais de contrôle seront hors spécifications, le Cocontractant reprendra tout l'ouvrage concerné avant que d'autres essais de contrôle soient effectués. Si en particulier, il s'agit d'un emprunt, ce dernier sera refusé. Et s'il s'agit d'un tas de matériau gerbé, ce dernier sera refusé et immédiatement évacué du chantier. En tout état de cause le Cocontractant sera tenu d'effectuer à ses frais toute reprise ordonnée par le Maître d'œuvre.

Le Maître d'Ouvrage et le Maître d'œuvre se réservent le droit d'effectuer en tout point et à toute époque qu'ils jugeront utile, le contrôle de la qualité des matériaux utilisés, de leur provenance, de leur mode de stockage et des conditions de transport.

Le Cocontractant est tenu de faciliter l'exécution de ces contrôles.

Dans le cas où le résultat ne serait pas satisfaisant, le Maître d'Ouvrage peut faire appel à un contrôle extérieur :

- Si les résultats sont conformes aux spécifications du CCTP, les frais sont à la charge du Maître d'Ouvrage.
- Si les résultats ne sont pas conformes aux spécifications du CCTP, les frais sont à la charge du Cocontractant.

Le Cocontractant doit mettre en place son propre laboratoire de chantier qui est dimensionné et équipé en fonction des exigences du présent CCTP. Le Cocontractant prend en charge tous les frais de fourniture, d'installation, de gardiennage, et de fonctionnement de son laboratoire, notamment :

- Les locaux et le mobilier,
- L'eau ;
- L'énergie ;
- Le matériel destiné aux prélèvements et aux essais, tant sur le terrain qu'au laboratoire ;
- Le personnel qualifié et non qualifié nécessaire ;
- Les moyens de transport et tous autres éléments logistiques nécessaires ;

Le Cocontractant est entièrement responsable de toutes les opérations et ne peut en aucun cas se prévaloir d'une quelconque faiblesse de son laboratoire, dont il a la charge de manière totale et autonome.

En cas de déplacement des installations de chantier de l'entreprise, le Cocontractant assure à ses frais le démontage, le transport et le remontage du laboratoire de chantier.

Le Cocontractant peut proposer en solution variante un laboratoire de chantier mobile (caravane, conteneur, etc.). Il doit soumettre à cet effet les plans et les spécifications détaillés de l'unité mobile proposée.

Dans le cas où certains résultats seraient contestés par l'une ou l'autre des parties, il est procédé à des essais contradictoires. Ceux-ci sont réalisés soit dans le laboratoire du Cocontractant, soit dans celui de la mission de contrôle par des représentants des deux parties.

Article 11 : QUALITÉ DES MATÉRIAUX

11.1 Remblais courants

Il s'agit des remblais réalisés dans les zones sans problème spécifique.

Les matériaux utilisés pour les remblais courants proviendront des déblais généraux lorsqu'ils existent ou des lieux d'emprunts agréés par le Maître d'œuvre.

Ils seront dépourvus de matières végétales ou organiques. Ils posséderont au minimum les caractéristiques suivantes :

- Dimension maximale des grains $D_{\max} = 40\text{mm}$
- Indice de plasticité $IP < 35$
- Pourcentage des fines $f < 30$
- Indice portant CBR > 15

Tous les 1000 m³ de remblais courants, il sera réalisé les essais de réception de matériaux suivants :

- 2 limites d'Atterberg,
- 2 analyses granulométriques,
- 2 essais Proctor Modifié
- 1 essai CBR.

En l'absence d'un matériau de bonne qualité dans la zone des travaux, la pouzzolane éventuellement améliorée à l'argile pourra être utilisée après avis favorable du LABOGENIE qui déterminera le cas échéant, les proportions des différents mélanges et les conditions de mise en œuvre.

11.2 Matériaux pour remblais de substitution en zone marécageuse

Le matériau de substitution à utiliser en zones marécageuses sera un matériau insensible à l'eau, apte à conserver sa portance dans un état de saturation et non susceptible de provoquer des remontées capillaires.

On utilisera donc un sable graveleux propre 0/6 ou un tout-venant de concassage 0/40. À défaut d'un tel matériau, on pourra utiliser un grave ayant les caractéristiques suivantes :

- Dimension maximale des grains $D_{\max} = 40\text{mm}$
- Indice de plasticité $IP < 20$
- % des passants à 10mm 65 à 100
- % des passants à 5mm 45 à 85
- % des passants à 2mm 30 à 38
- % des fines $f < 15$
- Indice portant CBR > 15

Tous les 1000 m³ de remblais de substitution pour zone marécageuse, il sera réalisé les essais de réception de matériaux suivants :

- 2 limites d'Atterberg ;
- 2 analyses granulométriques ;
- 2 essais Proctor Modifié ;
- 1 essai CBR.

En l'absence d'un matériau de bonne qualité dans la zone des travaux, la pouzzolane éventuellement améliorée à l'argile pourra être utilisée après avis favorable du LABOGENIE qui déterminera le cas échéant, les proportions des différents mélanges et les conditions de mise en œuvre.

11.3 Matériaux pour remblais en zone de purge et de bourbiers hors d'eau

On utilisera les mêmes matériaux que pour les remblais courants

11.4 Matériaux pour remblais contigus aux ouvrages d'assainissement

Les matériaux de remblais contigus aux ouvrages et buses devront répondre aux spécifications essentielles suivantes :

- Dimension maximale des grains inférieure à 40 mm
- Indice de plasticité inférieur à 25
- % des passants à 10 mm entre 65 et 100
- % des passants à 5 mm entre 45 et 85
- % des passants à 2 mm entre 30 et 38
- % de fines inférieur à 30
- Densité sèche maximale supérieure à 1,8 T
- Indice portant CBR supérieur à 25.

Par ailleurs ils devront être exempts de débris végétaux. Leur granulométrie sera continue.

Tous les 1000 m³ de remblais de substitution pour zone marécageuse, il sera réalisé les essais de réception suivants :

- 2 analyses granulométriques ;
- 2 limites d'Atterberg ;
- 2 Proctor modifié ;
- 1 CBR.

En l'absence d'un matériau de bonne qualité dans la zone des travaux, la pouzzolane éventuellement améliorée à l'argile pourra être utilisée après avis favorable du LABOGENIE qui déterminera le cas échéant, les proportions des différents mélanges et les conditions de mise en œuvre.

11.5 Matériaux pour rechargement de chaussée

Les matériaux pour rechargement de la chaussée devront répondre aux spécifications suivantes :

- Dimension maximale des grains D max = 31,5 mm
- Indice de plasticité IP < 25
- % des passants à 10mm 65 à 100
- % des passants à 5mm 45 à 85
- % des passants à 2mm 30 à 38
- % des fines f < 30
- densité sèche maximale $\gamma_d \text{ max} > 1,8 \text{ tonnes.}$
- Indice portant CBR >30

Tous les 1000 m³ de rechargement, il sera réalisé les essais de réception de matériaux suivants :

- 2 limites d'Atterberg,
- 2 analyses granulométriques,
- 2 essais Proctor Modifié
- 1 essai CBR.

Les tas de matériaux présentant des caractéristiques hors spécifications seront immédiatement évacués du chantier.

En l'absence d'un matériau de bonne qualité dans la zone des travaux, la pouzzolane éventuellement améliorée à l'argile pourra être utilisée après avis favorable du LABOGENIE qui déterminera le cas échéant, les proportions des différents mélanges et les conditions de mise en œuvre.

11.6 Buses métalliques

❖ Qualité

a. Tôles

Les tôles sont en acier au carbone, de construction d'usage général, conforme à la norme NF A 35-501. Elles sont formées à froid pour créer leurs ondulations et leur forme cintrée.

Les aciers sont de nuance E 24. Il est exigé d'utiliser des aciers dits "apte à la galvanisation", dont la teneur en silicium est inférieure à 0,04 %.

L'épaisseur nominale de l'acier est égale à 2,7 mm.

Les tolérances sur l'épaisseur nominale de l'acier doivent être conformes à la norme NF A 46-501, les tolérances sur les autres caractéristiques géométriques sont fixées par le Maître d'œuvre sur proposition du Cocontractant.

b. Boulons

Les boulons sont en acier au carbone ou allié, aptes aux déformations à froid et aux traitements thermiques, conformes à la norme NF A 35-557 concernant les boulons à hautes performances destinés à la construction mécanique.

Il est exigé d'utiliser des boulons dont les caractéristiques mécaniques correspondent à la classe NF E 27-701.

Les caractéristiques géométriques des boulons doivent être compatibles avec celles des tôles et leurs tolérances conformes à la norme NF E 27-024.

c. Revêtement métallique

Les tôles sont protégées par un revêtement de galvanisation, qui peut être obtenu soit au trempé de la tôle déjà mise en forme dans un bain de zinc fondu, soit en continu dans le cas des tôles peu épaisses non encore ondulées ni cintrées.

La qualité du revêtement galvanisé au trempé est spécifiée par la norme NF A 91-121 et celle des tôles galvanisées en continu, spécifiée par la norme NF A 36-321.

La masse moyenne de zinc déposée doit être au moins de 700 g/m² double-face, la masse en tout point devant dépasser 640 g/m².

Les boulons sont protégés par un revêtement de zinc dont les caractéristiques sont au moins égales à celles de la classe de qualité 10-20 microns définie par la norme française NF E 27-016.

❖ Contrôles

a. Contrôle de la qualité de l'acier des tôles

À la livraison des fers à béton sur le chantier, le Cocontractant fournit au Maître d'œuvre le relevé de contrôle visé à l'article 5.3.1.2.2 de la norme NF A 03-115.

🚧 Adhérence

À la livraison des fers à béton, le Cocontractant fournit au Maître d'œuvre le relevé de contrôle de l'adhérence suivant le mode opératoire n° 5 de l'annexe 2 des "Clauses Techniques Courantes concernant les buses métalliques" du SETRA (novembre 1982).

❖ Approvisionnement et stockage

L'aire de stockage des éléments doit être plane, propre, résistante et facilement accessible aux véhicules et engins de manutention. Il en est de même, s'il y a lieu, de l'aire de préassemblage.

11.7 Perrés

Les moellons bruts, qu'ils soient naturels ou en provenance d'une carrière de concassage, sont choisis compacts, sans fissuration, non sujets à s'écailler, sans fragilité, et à arêtes vives.

Ces moellons ont au minimum 0,30 m de queue, et une dimension minimale en parement de 0,20 m. Ils doivent être agréés par le Maître d'œuvre.

11.8 Enrochements

Ils seront constitués de matériaux durs, non évolutifs, insensibles à l'eau, de poids spécifique de 2 à 3 tonnes au m³.

Les blocs devront avoir une forme aussi régulière que possible, ils doivent s'inscrire dans une sphère dont le diamètre devra être compris entre 50 et 60 cm.

Les enrochements proviennent de carrières agréées par le Maître d'œuvre. Ils sont constitués de roche saine. Ils doivent être propres et débarrassés d'inclusion de terre, d'argile ou de matières organiques. Ils devront avoir un poids minimal de 50 kg

11.9 Panneaux de signalisation

Les panneaux ont les dimensions, les formes, les couleurs et les dispositions prescrites par le Livre I de la signalisation routière en France.

Les panneaux de signalisation sont en tôle d'acier d'une épaisseur de 15/10 et comportent un bord bombé. Ils sont peints avec caractères et motifs en relief ; le mode de peinture doit présenter des garanties de résistance et de durabilité (peinture cuite au four) ; ils proviennent d'une usine agréée, ont fait l'objet d'une homologation, et sont soumis à l'agrément du Maître d'œuvre avec les certificats ou fiches d'homologation. Ils ont les dimensions suivantes :

- Disque : diamètre 85 cm pour panneaux d'interdiction
- Carré : côté 70 cm pour panneaux de prescription Triangle : côté 100 cm pour panneaux de danger
- Octogone : double apothème 80 cm pour panneaux stop

Les panneaux de direction, de repérage et de début et de fin d'agglomération, sont de types D, E et EB.

Les panneaux devant être rélectorisés le sont par application d'un film réflecteur à surface lisse. Ces panneaux sont garantis cinq (5) ans. Le Cocontractant précise dans son offre la dénomination commerciale et le numéro d'homologation du film rétro-réfléchissant qu'il compte utiliser.

Les fonds rétro-réfléchissants des signaux doivent être réalisés par l'application d'une peinture glycérophthalique, semi-brillante, cuite au four. Cette application doit être suffisamment régulière pour présenter une qualité d'uni lisse et sans aucune aspérité.

Les teintes ne doivent subir aucun changement notable dans le temps. La substitution de certains éléments doit pouvoir se réaliser sans qu'une différence appréciable de teinte soit constatée, après trois ans. L'envers des signaux doit présenter une teinte neutre, de préférence gris clair.

Le pouvoir réflecteur des matériaux rétro-réfléchissants ne doit pas subir une perte de plus de 20 % par rapport à l'état sec initial, après une période de deux ans d'exploitation.

Les matériaux réfléchissants de fond doivent être suffisamment flexibles pour résister aux chocs et intempéries. Ils doivent renvoyer la lumière incidente pour des angles allant jusqu'à 25 degrés.

La surface des panneaux et signaux est parfaitement lisse pour atténuer les salissures et les frais d'entretien.

La longueur des supports est telle que le bord inférieur du panneau (ou de panneau associé) se trouve à deux mètres (2 m) du niveau de l'accotement.

Les panneaux et signaux sont boulonnés sur des supports en tube obstrués à leurs extrémités et galvanisés. Ces supports ne doivent présenter aucun angle vif. Les boulons, une fois serrés à leur position définitive, sont soudés sur la tige filetée.

Les panneaux et signaux sont étudiés et calculés pour une poussée totale de 180 kg/m². Les efforts doivent être entièrement repris par les supports et les fondations, à l'exclusion de câbles tenseurs non admis.

11.10 Balises

Les balises de virage sont des balises J1 du type 2 de section circulaire (diamètre 150 mm) de hauteur 80 cm par rapport au niveau de l'accotement. Les balises sont en fibro-ciment, en tôle émaillée ou galvanisée, en matière plastique, en béton B 300, ou en bois.

Parmi les essences de bois camerounais possédant ces caractéristiques requises, l'on peut citer : le Doussie, le Moabi, le Tali, l'Azobé, l'Iroko et le Bibinga. (Voir le § 11.13 ci-dessus)

Elles sont implantées sur l'accotement extérieur du virage, l'axe à un mètre du bord extérieur de la couche de roulement. L'espacement entre deux balises consécutives est égal à 10 mètres, sauf dérogation accordée par le Maître d'œuvre. Les balises portent un dispositif rétro réfléchissant constitué par une bande de 100 mm de hauteur placée à 150 mm de la tête de la balise.

CHAPITRE III : MODE D'EXÉCUTION DES TRAVAUX

Article 12 : GÉNÉRALITÉS

12.1 Sécurité

Le Cocontractant est tenu de placer aux entrées du chantier, tous les 20 kilomètres et au voisinage des travaux des panneaux indicateurs de travaux et de limitations de vitesse. Il reste responsable de tous les accidents survenus sur le chantier et/ou occasionnés aux tiers, à son personnel et aux agents et fonctionnaires du Maître d'ouvrage du fait de la présence de son chantier. L'organisation, le gardiennage et la police des chantiers sont à la charge et aux frais du Cocontractant.

12.2 Maintien de la circulation

Le Cocontractant est responsable du maintien de la circulation sur l'étendue complète de son chantier durant toute la durée des travaux. Il ne sera toléré aucune coupure de circulation de plus de deux heures. Le maintien de la circulation est à la charge et aux frais du Cocontractant et en cas de manquement de ce dernier, le Maître d'œuvre pourra faire intervenir un tiers afin de corriger les manques. Tous les frais relatifs à ces interventions seront alors imputés au Cocontractant.

Lorsque cela s'avérera indispensable, l'avis des autorités administratives locales sera requis pour toute coupure de trafic pour une durée déterminée.

12.3 Planning des travaux - projet d'exécution

Le Cocontractant devra fournir un projet d'exécution des travaux et un planning des travaux qui devra être tenu à jour et notamment réactualisé après la définition précise des travaux conformément à l'article 12 5 ci-après et les documents d'exécution définis à l'article 13 suivant.

12.4 Organisation et police de chantier

L'organisation, le gardiennage, la police et la signalisation du chantier sont à la charge et aux frais du Cocontractant.

La signalisation des chantiers est faite conformément aux dispositions réglementaires en vigueur et respecte les stipulations de la Convention sur la Signalisation Routière de Vienne du 8 novembre 1968.

Toutes les mesures doivent être prises par le Cocontractant pour le maintien sans danger de la circulation, soit par la mise en place de déviations provisoires, soit grâce à une signalisation adaptée quand les déviations ne sont pas possibles. L'attention du Cocontractant est attirée sur la nécessité d'une bonne signalisation des travaux, de jour comme de nuit.

12.5 Remise de documents

Dès la signature du marché, le Cocontractant doit soumettre au Maître d'œuvre le programme des essais de provenance, qualité et contrôle des matériaux et de leur mise en œuvre, ainsi que le curriculum vitae du technicien chargé du laboratoire du Cocontractant.

Dans les dix (10) jours suivant la date de réception de cette lettre, le Maître d'œuvre doit faire savoir au Cocontractant les commentaires et/ou l'approbation du programme.

Dans les dix (10) jours suivant la notification de l'ordre de service de commencer les travaux, le Cocontractant soumet les plans d'installation de chantier à l'approbation du Maître d'œuvre. Les plans des bureaux du contrôle et la liste de l'ameublement pour les bureaux, l'équipement et l'installation du laboratoire du Cocontractant, ainsi que du technicien confirmé proposé comme responsable, doivent recevoir préalablement l'agrément provisoire du Maître d'œuvre.

L'agrément définitif du Maître d'œuvre n'est donné qu'après une période probatoire d'un (1) mois d'activité à plein temps, valable pour l'ensemble des différents types d'essais à la charge du Cocontractant. Cet agrément peut toutefois être retiré si les essais se déroulent par la suite de telle sorte que leur validité soit mise en cause ou sujette à caution.

12.6 Renseignements fournis par le Maître d'ouvrage

Les renseignements fournis par le Maître d'ouvrage ne le sont qu'à titre indicatif. Il appartient au Cocontractant d'effectuer toutes les vérifications nécessaires, notamment en ce qui concerne la nature des terrains et les difficultés particulières susceptibles d'être rencontrées.

En aucun cas, le Cocontractant ne peut se prévaloir de l'insuffisance de renseignements fournis par le Maître d'ouvrage, pour réclamer une revalorisation de son contrat.

12.7 Emplacements mis à la disposition du Cocontractant

Les emplacements nécessaires aux installations de chantier, au stationnement du matériel, au stockage des matériaux, peuvent être éventuellement mis gratuitement par le Maître d'ouvrage à la

disposition du Cocontractant, toutes les fois qu'il existe sur les zones d'activité, ou à proximité immédiate, des terrains libres dont le Maître d'ouvrage peut disposer.

12.8 Planches d'essai

Avant tout démarrage des travaux, il appartient au Cocontractant de proposer et de réaliser une planche d'essais préalable à la mise en œuvre des tâches correspondant aux terrassements et aux couches de chaussée.

Article 13 : DÉFINITION DES TRAVAUX À RÉALISER

Dans une phase préliminaire, le Cocontractant effectuera toutes les vérifications du projet qu'il juge nécessaires afin de pouvoir signaler les anomalies, erreurs ou omissions éventuelles, non seulement sur les documents de l'étude, mais aussi sur le terrain. La vérification portera notamment sur la localisation des emprunts.

Le Cocontractant présentera au Maître d'œuvre les résultats de sa comparaison entre le projet et les conditions in situ et ses propositions concernant une modification éventuelle du projet. Aucune exécution ne sera entreprise avant que les dispositions définitives ne soient prises, dans un délai maximum de dix jours.

Le Cocontractant reconnaît avoir tenu compte des sujétions de délais entraînées par ces phases préliminaires

Après mise en place du piquetage sur l'ensemble du tracé, le Maître d'œuvre définira au Cocontractant, lors d'une visite détaillée, les travaux à réaliser :

- Zones d'élargissement de la plate-forme,
- Zones à remblayer, à déblayer, à recharger (mise en œuvre d'une couche de roulement en grave latéritique dont l'épaisseur est à définir),
- Emplacement exact des buses à mettre en place, des dalots ou des ouvrages à réaliser,
- Les fossés et exutoires à créer ou à curer,
- Ponts semi-définitifs à construire ou à réparer.

Cette visite fera l'objet d'un procès-verbal signé par le Maître d'œuvre et le Cocontractant.

Article 14 : DOCUMENTS D'EXÉCUTION

Après la mise en place du piquetage, la définition des travaux conformément à l'article 13 ci-dessus, et dans un délai maximum de (30) trente jours à compter de la notification de l'ordre de service de commencer chaque tranche annuelle de travaux, le Cocontractant soumettra à l'approbation du Chef de service ou l'Ingénieur, après avis du Maître d'œuvre, et conformément aux directives du Maître d'Ouvrage le projet d'exécution des travaux actualisé en six (06) exemplaires.

Ce projet sera exclusivement présenté selon les modèles fournis et fera ressortir, par phase et par nature de travaux (Cantonnage et travaux d'entretien courant ou périodiques):

1. Les schémas itinéraires
2. Le processus et les méthodes d'exécution envisagées avec les prévisions d'emploi du personnel, du matériel et des matériaux.
3. La description des installations de chantier envisagées.
4. Un planning graphique des travaux, valorisé par tâche et par mois, et pour chaque tronçon, permettant au cours de ceux-ci de comparer l'avancement réel au prévu.

5. Les travaux que le Cocontractant fera exécuter par des sous-traitants (s'il y a lieu).

6. Les plans de principes d'exécution des ouvrages (buses, têtes de buse,)

Deux (2) exemplaires de ces pièces lui seront retournés dans un délai de huit (8) jours à partir de leur réception avec :

- Soit la mention d'approbation " **BON POUR EXÉCUTION** "
- Soit la mention de leur rejet accompagnée de motifs dudit rejet.

Le Cocontractant disposera alors de huit (8) jours pour présenter un nouveau dossier. Le Chef de service disposera alors d'un délai de cinq (5) jours pour donner son approbation ou faire d'éventuelles remarques. Dans ce cas, la procédure est relancée. Passé le délai de 45 jours après notification de l'ordre de service de commencer les travaux, la non approbation du programme déclenchera les pénalités de retard mentionnées à l'article 26 du CCAP, les délais de réponse supérieurs à 3 jours du Maître d'œuvre étant décomptés.

L'approbation donnée par le Chef de service ou l'Ingénieur n'atténuera en rien la responsabilité du Cocontractant. Cependant les travaux exécutés avant l'approbation du programme ne seront ni constatés ni rémunérés.

Le Cocontractant établira en cinq exemplaires les documents d'exécution suivants, et les soumettra au Maître d'œuvre dans un délai d'au moins dix (10) jours avant tout commencement et exécution des travaux correspondants :

- Les linéaires des travaux ;
- Les dessins et plans d'exécution de chaque ouvrage d'art et d'assainissement à l'échelle du 1/20è ou du 1/10è selon les cas ;
- Les métrés correspondants aux travaux.
- Le linéaire montrera :
- La largeur de décapage ainsi que les surfaces et épaisseurs de déblai et remblai ;
- Les fossés à créer, à curer ou à remettre en état ;
- La position des exutoires ;
- La position des ouvrages d'art et d'assainissement ;
- La localisation des couches d'apport
- Les localisations des divers reprofilages et remise en forme.

Les métrés des terrassements seront calculés par le Cocontractant contradictoirement avec le Maître d'œuvre en relevant les coordonnées rectangulaires, distances à l'axe en X et hauteur par rapport à l'horizontale en Y, des points caractéristiques du terrain naturel au droit de chaque profil après débroussaillage. Ces mesures pourront être réalisées à l'aide des moyens tels que décamètre, niveau de maçon, règle ruban, clisimètre, etc, après approbation du Maître d'œuvre.

Ces dossiers pourront servir de base pour la détermination des quantités à prendre en attachements. Ils sont approuvés par le Chef de service ou l'Ingénieur selon la procédure ci-dessus

Article 15 : DÉBROUSSAILLAGE

Le débroussaillage consiste à couper, sans déraciner, toute végétation comprenant les touffes de plantes ligneuses, des arbustes et des plantes épineuses des terrains incultes poussant dans les fossés et sur les abords immédiats de ceux-ci.

Ces travaux seront exécutés manuellement sauf sur ordre du Maître d'œuvre qui prescrira de les effectuer mécaniquement, sur une largeur de 3 m (trois mètres) à partir du bord extérieur du fossé, de chaque côté de la route ou sur une largeur indiquée par le Maître d'œuvre et les surfaces seront métrées contradictoirement avant tout commencement de travaux.

Sur la surface circulaire et dans les fossés, les arbres et arbustes seront déracinés de manière à les empêcher de repousser.

La coupe se fera au ras du sol (5 cm maximum) de manière à avoir l'aspect d'un gazon.

Toutes les branches surplombant l'emprise seront coupées suivant une verticale passant par la limite de débroussaillage. Seront abattus tous les arbres surplombant les abords et qui menacent de tomber sur la route et de barrer la circulation après une tornade. Les arbres dont le diamètre est supérieur à vingt (> 20 cm) centimètres feront l'objet du prix n° 102 (déforestation) ou du prix n° 103 (abattage d'arbres isolés).

Toute végétation à l'entrée et à la sortie des ouvrages (ponts, dalots, buses...) sera coupée et, sauf s'ils servent à stabiliser un talus de remblai et ne menaçant pas les fondations de l'ouvrage, les arbres et arbustes seront déracinés de manière à faciliter l'écoulement de l'eau et permettre les inspections régulières de l'ouvrage.

Tous les déchets végétaux seront soigneusement enlevés des accotements, fossés ou ouvrages, et évacués du côté aval de la route vers une zone où ils ne gêneront pas l'écoulement des eaux ni ne pourront être entraînés, pour gêner cet écoulement. Tous les produits issus des travaux de débroussaillage pourront être récupérés par les riverains mais en aucun cas ne peuvent être vendus par le Cocontractant. Il est interdit de brûler ces déchets pour éviter de déclencher des feux de brousse.

Tout matériau, pierre, bloc rocheux pouvant constituer un danger pour la circulation sera également évacué de la chaussée et ses abords puis mis en dépôt hors de l'emprise de la route.

Ces travaux se feront aux lieux et périodes définis par le Maître d'œuvre, suivant les normes énumérées ci-dessus.

Article 16 : DEFORESTAGE

Les travaux de déforestation seront réalisés mécaniquement sur une largeur indiquée par le Maître d'œuvre.

La différence entre les définitions du déforestation et de l'abattage d'arbres isolés est donnée à l'article 17 suivant.

Le déforestation comprend le défrichage, l'abattage des arbustes et arbres de diamètre supérieur à vingt (> 20 cm) centimètres et inférieur à cinquante (50) centimètres, l'enlèvement des racines et souches.

Les quantités de travaux à réaliser par section seront métrées contradictoirement et le plus précisément possible.

L'abattage des arbres comprend le dessouchage, l'évacuation des troncs, branches et souches hors des limites de l'emprise, en des lieux agréés par le Maître d'œuvre. Il comprend également la mise en dépôt des bois récupérés en tronçons de longueurs définies par le Maître d'œuvre. Les tronçons

de bois issus des travaux de déforestation seront mis à disposition du représentant du Maître d'œuvre et en aucun cas ne pourront être récupérés ou vendus par le Cocontractant.

Article 17 : ABATTAGE D'ARBRES ISOLÉS

L'abattage des arbres isolés s'applique aux arbres distants de plus de 50 mètres des autres arbres et un diamètre supérieur à 50 cm ; ce prix comprend la coupe, le dessouchage, le découpage des troncs en tronçons de longueurs définies par le Maître d'œuvre, l'évacuation des branches et souches hors des limites de l'emprise, en des lieux agréés par le Maître d'œuvre.

Il comprend également le transport et la mise en dépôt des bois récupérés. Les tronçons de bois issus des travaux d'abattage d'arbres seront mis à la disposition du représentant du Maître d'œuvre et en aucun cas ne pourront être récupérés ou vendus par le Cocontractant ou le Maître d'œuvre.

Le diamètre sera mesuré à un mètre cinquante (150 cm) au-dessus du niveau moyen du sol.

Article 18 : TERRASSEMENTS

18.1 Généralités

L'objectif des travaux de terrassement est d'obtenir une largeur roulable de 6 à 8 mètres en fonction de la catégorie de la route, des fossés triangulaires de 1,50 mètre de largeur sur une profondeur de 0,6 mètre conformément aux profils en travers type. Toutefois, la plate-forme existante ne sera pas élargie si cela nécessite des terrassements importants, incompatibles avec la notion d'entretien.

Autant que possible, les terrassements seront minimisés.

Une attention spéciale devra être apportée aux dévers qui ne devront pas être inférieurs à 3 % de part et d'autre de l'axe en section droite et qui pourra atteindre 6 % dans les courbes.

18.2 Exploitation des emprunts

Le Cocontractant prendra en charge :

- Les acquisitions ou occupations temporaires des terrains nécessaires à l'exploitation de tous les emprunts de matériaux,
- Les indemnités aux propriétaires pour les dommages éventuels occasionnés par les travaux (déboisement, destruction des récoltes, impossibilité de cultiver pendant l'occupation temporaire du site, etc.),
- La découverte des emprunts et de la remise en état des lieux.

La recherche des emprunts de matériaux est effectuée par le Cocontractant sur la base des prescriptions définies par le présent CCTP.

Dans les trente (30) jours, au plus tard, suivant la notification de l'ordre de service de commencer les travaux, le Cocontractant est tenu de soumettre à l'approbation du Maître d'œuvre, la liste des emprunts qu'il compte utiliser pour l'exécution des travaux faisant l'objet du marché. À cette fin, il présente un dossier complet par emprunt, qui comporte :

- Un plan de situation,
- Les résultats de la reconnaissance,

- Les résultats de laboratoire définissant sans ambiguïté les caractéristiques des matériaux naturels avant, et éventuellement après traitement (types d'essais et fréquences définis au chapitre 2 ci-avant),
- La puissance estimée des gisements avec les justificatifs (mesures sur le terrain et les calculs),
- Le schéma de principe retenu pour l'exploitation de l'emprunt,
- Une note technique définissant, d'après les premiers essais de conformité exécutés par le Cocontractant, l'utilisation et la destination (élément de base du mouvement de terres) des matériaux considérés.

L'intégralité des frais d'établissement de ces différents dossiers est à la charge du Cocontractant.

Le Maître d'œuvre dispose de quinze (15) jours, suivant la date de dépôt des dossiers définis ci-dessus, pour donner son approbation totale ou restrictive, ou bien refuser l'exploitation de l'emprunt proposé. Si le Maître d'œuvre autorise l'exploitation d'un emprunt, il doit préciser les limites d'utilisation de ce dernier. Enfin, en ce qui concerne tous les matériaux d'extraction, le Maître d'œuvre peut retirer son agrément pour un emprunt donné, s'il considère qu'au vu des essais de contrôle, le gîte ne fournit plus de matériaux répondant aux spécifications.

Les emplacements des gîtes ou carrières retenus après les essais géotechniques préalables, sont déboisés, débroussaillés et dessouchés, s'il y a lieu.

Les couches de surface sont soigneusement décapées jusqu'à ce que le matériau à exploiter présente des qualités d'homogénéité et de propreté suffisantes. Les produits de décapage sont poussés en périphérie de la zone d'exploitation, afin de servir au remodelage des terrains après travaux, en accord avec les prescriptions environnementales.

Les matériaux devant servir à la réalisation des couches de corps de chaussée sont préalablement gerbés en tas, avant reprise pour chargement dans les engins de transport. Ce mode d'exploitation est conseillé, en vue d'obtenir une bonne homogénéisation, et pour éviter la prise inconsidérée de matériaux sous-jacents non utilisables.

Si l'extraction doit se faire en saison des pluies, le stock de matériaux gerbés doit être limité car la pénétration des eaux de pluies est facilitée sur un matériau aéré. Il est impératif de ne pas gerber un volume supérieur aux besoins d'une journée de travail.

- Dans tous les cas, il est nécessaire :
- De ménager des pentes favorisant l'évacuation de l'eau,
- De prévoir aux points bas des aménagements sommaires d'évacuation,
- De maintenir en bon état les pistes de chantier pour éviter les ornières, flaques, ou eaux stagnantes.

Le Cocontractant doit exploiter les emprunts connus (dont la localisation n'est donnée qu'à titre indicatif dans les dossiers de plans) au cas où ceux-ci contiendraient encore de matériaux répondant aux spécifications et après accord écrit du Maître d'œuvre, mais doit en rechercher de nouveaux dans le but de diminuer la distance de transport des matériaux.

Après exploitation de chaque emprunt, le Cocontractant est tenu d'en réaménager la surface pour lui rendre sa destination d'origine, en conformité avec les prescriptions environnementales.

Le Cocontractant doit avoir une parfaite connaissance des endroits à partir desquels il peut approvisionner son chantier en eau pour l'arrosage des sols à compacter. Cette eau ne doit pas contenir de matières organiques susceptibles de nuire à la prise des liants hydrauliques.

18.3 Déblais ordinaires

Les déblais sont exécutés par le Cocontractant sur les bases de son programme de travail, et selon les directives du Maître d'œuvre. Les lieux de dépôt ne doivent pas nuire à l'assainissement de la plate-forme et seront conformes aux prescriptions environnementales.

Dans le cas de terrassements en déblais pour purges, les fonds de déblais sont compactés à au moins 95 % de l'OPM sur une profondeur de 30 centimètres (pour 95 % des mesures, avec un minimum de 90 %).

Dans le cas de terrassements en déblais, les fonds de déblais avant mise en œuvre des couches de chaussée (plate-forme des terrassements), sont compactés à au moins 95 % de l'OPM sur les 30 derniers centimètres (pour 95 % des mesures, avec un minimum de 90 %).

Les matériaux de déblais peuvent être réutilisés en remblais, lorsque leurs qualités répondent aux critères requis pour les matériaux utilisables en remblais. Tous les matériaux non réutilisables en remblais sont mis en décharge.

Lorsque l'exécution des déblais est terminée, le Cocontractant doit réaliser les aménagements nécessaires au drainage correct des terrassements. Ces aménagements doivent être entretenus durant toute la durée du chantier.

Le contrôle des déblais avant la réception consiste en :

- Une mesure de la compacité in-situ tous les 1 000 m²,
- Un essai Proctor modifié tous les 2 500 m².

18.4 Déblais rocheux

On appelle déblais rocheux, les déblais ne pouvant pas être exécutés au moyen d'une défonceuse à une dent équipant un tracteur sur chenille de type Caterpillar D9N ou de puissance équivalente.

Les déblais rocheux nécessitent l'utilisation d'explosifs sur accord préalable du Maître d'œuvre qui ne sera donné qu'après déblaiement suffisant des terrains meubles avoisinants, de façon à permettre une évaluation précise et contradictoire avant déroctage des volumes à prendre en compte.

Les déblais rocheux seront mis en dépôt dans les mêmes conditions que les déblais ordinaires.

18.5 Remblais

Tous les terrains situés sous l'assiette des remblais doivent être compactés par le Cocontractant, de sorte que la densité sèche du sol en place soit au moins égale à 90 % de l'OPM, sur une épaisseur de 30 centimètres minimum (pour 95 % des mesures, avec un minimum de 85 %).

Si les remblais à exécuter consistent en un rehaussement et/ou élargissement de remblais existants ou bien en une reprise de talus érodé, les travaux de remblai doivent être exécutés de façon à limiter les cisaillements entre le terrain en place et le matériau rapporté. Afin d'améliorer la tenue de l'ensemble, tout élargissement ou reprise de talus doit être réalisé par gradins successifs (redans) ancrés dans le talus existant, après recoupage de ce dernier. Ces redans doivent permettre le passage des engins de compactage. Pour atteindre sur toute la largeur du remblai définitif les compacités requises, le Cocontractant doit prévoir pour chaque redan une sur largeur de 25 cm, à éliminer par taillage après compactage.

Une fois atteinte la cote finie des terrassements, le talus est retailé suivant les pentes requises par le CCTP, et les terres excédentaires sont boutées hors de l'emprise et régaliées ou simplement mises en dépôt.

Les matériaux pour remblais sont mis en œuvre en couches horizontales, dont l'épaisseur est déterminée en fonction des moyens de compactage disponibles. Cette épaisseur maximale est définie pour chaque type de sol mis en remblai. Elle est toutefois limitée à 30 cm.

Les moyens de compactage que le Cocontractant compte utiliser pour l'exécution des travaux doivent être adaptés aux différentes natures de terrain rencontrées lors des terrassements. Les travaux ne peuvent commencer que si le Cocontractant a amené sur le chantier, les engins et matériels dont la nature et le nombre auront été agréés.

Une couche ne peut être mise en place et compactée que si la couche précédente a été réceptionnée après vérification de son compactage. Le Cocontractant est tenu d'attendre le résultat des essais de laboratoire correspondants. Il ne peut demander la réception d'une couche que si toutes les compacités y sont supérieures au minimum exigé.

Pour exécuter le compactage aux conditions optimales, le matériau doit être amené immédiatement avant compactage, à une teneur en eau égale à celle de l'OPM, à plus ou moins 2 % près (humidification par arrosage ou séchage éventuel par scarification).

Les remblais sont méthodiquement compactés jusqu'à l'obtention d'une densité sèche égale à :

- 92 % de la densité sèche de l'OPM, jusqu'à 30 cm sous la cote du fond de forme (pour 95 % des mesures, avec un minimum de 90 %),
- 95 % de la densité sèche de l'OPM, pour les 30 derniers centimètres, jusqu'au niveau du fond de forme (pour 95 % des mesures, avec un minimum de 92 %).

Le contrôle de la valeur du compactage est effectué par la mesure de la densité sèche "in situ", avec un densitomètre à membrane, pour chaque couche.

Par couche de remblais, il sera effectué pour le contrôle de la mise en œuvre :

Pour l'assiette des remblais :

- Une mesure de densité in situ tous les 1 000 m²,

Pour le corps des remblais (sauf la couche supérieure de 30 cm) :

- Une mesure de densité in situ tous les 1 000 m²,

Une planche d'essai sera réalisée par zone homogène en vue de déterminer l'atelier de compactage et le nombre de passes nécessaires pour atteindre la compacité requise.

Remblais contigus aux ouvrages

Les caractéristiques des matériaux utilisés pour les remblais contigus aux ouvrages ont été définies à l'article 11.4.

L'assiette des remblais sera d'abord compactée à 95% de la densité optimale Proctor Modifié.

Les remblais seront ensuite mis en œuvre par couches élémentaires horizontales n'excédant pas quinze centimètres (15 cm) après compactage. La densité sèche après compactage sera au moins égale à 95% de la densité sèche Proctor Modifié.

Sur une largeur d'un mètre derrière les maçonneries, les remblais seront exempts d'éléments dont la plus grande dimension dépasserait 40 mm.

Dans la zone annulaire contiguë à l'ouvrage, le compactage ne pourra être effectué qu'au moyen de petits engins du type "plaque vibrante" ou petits rouleaux vibrants et dont les caractéristiques devront être soumises à l'agrément du Maître d'œuvre.

Les modalités de compactage devront être définies en fonction des caractéristiques du matériau utilisé, des épaisseurs de couches mises en œuvre et des performances du matériel retenu.

Dans le cas de double buse, le remblaiement ne sera entrepris qu'après le montage des deux éléments et il sera conduit de façon à associer en même temps l'ensemble de l'ouvrage.

Les talus seront exécutés conformément aux plans d'exécution. Ils seront soigneusement dressés.

Les matériaux de purge ou les matériaux de remblais en surplus seront mis en dépôt à des endroits agréés par le Maître d'œuvre. Les matériaux mis en dépôt seront régalez et ne devront en aucun cas entraver l'écoulement normal des eaux. Les dépôts de matériaux se feront tous en aval de l'ouvrage et à une distance d'au moins 10 mètres du cours d'eau. Des dispositions seront prises afin que les matériaux ainsi mis en dépôt ne soient entraînés dans le lit du cours d'eau.

Réception de la mise en œuvre des remblais

Les remblais mis en œuvre seront réceptionnés par couche, essentiellement par la mesure de la densité sèche in-situ au densitomètre à membrane. Le taux de compacité exigé est de 95% de la densité Proctor Modifié. Toutefois le Maître d'œuvre se réserve le droit de faire recours à tout autre moyen pour s'assurer que les remblais ont été mis en œuvre selon les règles de l'art. Il pourra notamment avoir recours à la mesure du CBR in-situ à l'aide du pénétromètre DCP ou ordonner la mesure des densités in-situ en profondeur. Si 20% des résultats des essais de vérification ainsi réalisés sont hors spécification, le Cocontractant sera tenu de reprendre le compactage et les frais des essais lui seront entièrement imputés.

Article 19 : PURGES

Remblais en zone de purge et de bournier hors d'eau

La mise en œuvre des remblais en zone de purge et de bournier hors d'eau se fera en couches élémentaires de 20 cm d'épaisseur.

Le nombre de passes par couche sera le même que celui défini par la planche d'essai des remblais courants.

Le compactage sera jugé satisfaisant si la densité in-situ mesurée au densitomètre à membrane est égale à 95% de la densité sèche Proctor Modifié.

On effectuera au moins une mesure de densité in-situ par couche.

Remblais de substitution en zone marécageuse

Le Cocontractant purgera la zone jusqu'au niveau requis et approuvé par le Maître d'œuvre. Le matériau de purge sera mis en dépôt à un emplacement agréé par le Maître d'œuvre.

La mise en œuvre des matériaux de substitution se fera par couches successives de 20 cm d'épaisseur. Le compactage sera conduit de façon à obtenir une densité sèche égale à 95% de l'optimum Proctor Modifié.

Il sera effectué au moins une mesure de densité in-situ par couche.

Article 20 : MISE EN FORME DE LA PLATEFORME

La remise en forme de la plate-forme sera réalisée après scarification, sur une épaisseur d'au moins 10 cm, et éventuellement jusqu'au fond des ravines.

Après réglage, arrosage et compactage, le profil en travers obtenu sera conforme au profil en travers type imposé, joint au présent dossier d'appel d'offres.

Les matériels utilisés pour la scarification, l'arrosage et le compactage seront soumis à l'accord du Maître d'œuvre.

Le compactage sera exécuté en fonction du type de matériel utilisé et de la nature des matériaux de la chaussée en place. Le nombre de passes sera défini par la réalisation de planches d'essai par zones homogènes.

Il sera réalisé une mesure de densité in-situ tous les 200 mètres. La densité de référence Proctor sera mesurée sur échantillon prélevé tous les 5 km ou à chaque changement notable de la nature de matériau sur la plate-forme existante. Le compactage sera jugé satisfaisant si la mesure de la densité in-situ donne 95% de la densité Proctor Modifié.

La pente transversale sera contrôlée soit à l'aide du niveau à eau et de gabarits, soit à l'aide de nivelettes.

Le profil de la plate-forme après remise en forme ne devra pas présenter d'écart supérieur à 2 cm par rapport au profil en travers type du présent marché.

Cette opération ne tient pas compte de la remise en forme ou du curage des fossés qui sont rémunérés par ailleurs.

La mise en forme est à prévoir avant toute exécution d'une couche de roulement.

Article 21 : REPROFILAGE RAPIDE

Le reprofilage rapide de la chaussée sera effectué à la niveleuse par la méthode dite "en remblai". Le travail consiste à « couper » la tôle ondulée au niveau moyen de l'onde.

Une opération préalable d'emploi partiel pourra être demandée par le Maître d'œuvre.

Le compactage n'est en général pas nécessaire, mais l'arrosage pourra être utile et demandé par le Maître d'œuvre.

En aucun cas les matériaux ne seront rejetés dans les fossés.

Article 22 : REPROFILAGE - COMPACTAGE

Le reprofilage lourd sans apport de matériaux consiste à effacer les déformations de la couche de roulement (tôle ondulée, flaches, ornières, ravines, etc.) pour rétablir la chaussée à son profil initial. Il ne prend pas en compte la remise en état des fossés.

Le Cocontractant doit :

- Éliminer les matériaux libres non cohésifs ou les matériaux impropres qui se trouvent dans les zones à traiter, puis les mettre en dépôt,
- Scarifier la couche de roulement existante sur une épaisseur de 10 à 20 cm,
- Humidifier les matériaux à l'aide d'une citerne équipée d'une rampe permettant un arrosage homogène, afin que la teneur en eau soit égale à celle de l'OPM à plus 1 % ou moins 2 % près,

- Homogénéiser les matériaux par malaxage puis mettre en forme et régler la couche de roulement selon le profil en travers type,
- Compacter la couche de roulement ainsi reconstituée à l'aide d'un rouleau vibrant lourd (engin de classe V2 minimum) pour les premières passes, et à l'aide d'un rouleau à pneus lourd pour la finition (engin de classe P2 minimum). L'utilisation d'un compacteur à pieds de mouton est proscrite pour cette phase. Les zones de surface réduite qui ne peuvent pas être compactées à l'aide des moyens énoncés ci-dessus, sont traitées au petit cylindre vibrant (engin de classe PV2 minimum) ou à la plaque vibrante (engin de classe PQ2 minimum).

Les matériels utilisés pour la scarification, l'arrosage et le compactage seront soumis à l'accord du Maître d'œuvre.

Le compactage sera exécuté en fonction du type de matériel utilisé et de la nature des matériaux de la chaussée en place. Le nombre de passes sera défini par la réalisation de planches d'essai par zones homogènes.

Il sera réalisé une mesure de densité in-situ tous les 200 mètres. La densité de référence Proctor sera mesurée sur échantillon prélevé tous les 5 km ou à chaque changement notable de la nature de matériau sur la plate-forme existante. Le compactage sera jugé satisfaisant si la mesure de la densité in-situ donne 95% de la densité Proctor Modifié.

Le compactage sera jugé satisfaisant si la mesure de la densité in situ donne un taux de compacité au moins égal à 95 % de la densité Proctor Modifié pour au moins 90 % des mesures. La finition de surface ne doit laisser aucun cordon en bordure de fossé ou en pied de talus.

En vue de la réception, le contrôle de la chaussée après reprofilage lourd sans apport de matériaux consiste en :

- Une mesure de densité in situ tous les 1 000 m²,
- La pente transversale sera contrôlée à l'aide du niveau à eau et de gabarits, soit à l'aide de nivelettes.
- Un contrôle de largeur : tolérance - 0 cm (par rapport à la largeur théorique),
- Le profil réalisé ne devra pas présenter d'écart supérieur à 2 cm par rapport au profil en travers type du présent marché.

La densité Proctor de référence sera mesurée sur des échantillons prélevés tous les 5 km ou à chaque changement notable de la nature du matériau de la plate-forme existante.

Article 23 : CURAGE ET REMISE EN FORME DES FOSSES EN TERRE

Cette opération peut être réalisée manuellement ou mécaniquement selon l'importance du travail à réaliser. Les sections à curer seront définies contradictoirement.

Le curage des fossés a pour but de redonner au fossé un profil en travers conforme à celui du plan du dossier d'appel d'offres, et un profil en long permettant un écoulement continu des eaux.

Le profil en long des exutoires devra permettre un écoulement complet des eaux, en particulier l'exutoire ne sera pas "bouché" à son extrémité par les produits de curage.

Les produits de curage ne seront en aucun cas laissés sur place. Ils seront mis en dépôt en un lieu agréé par le Maître d'œuvre.

Le Maître d'œuvre décidera de l'implantation éventuelle d'entrées charretière indispensables et compatibles avec un bon écoulement des eaux.

Article 24 : CRÉATION DE FOSSES EN TERRE ET DIVERGENTS

L'emplacement des fossés à exécuter sera déterminé par le Maître d'œuvre. Le Cocontractant aura à sa charge l'étude d'exécution des fossés et des divergents pour assurer un écoulement gravitaire naturel sans débordement.

Les fossés longitudinaux, exécutés au grader ou tout autre moyen mécanique, les fossés de garde auront la profondeur minimum de 0,60m et une géométrie conforme au plan type.

L'exécution des fossés divergents d'évacuation se fera conformément aux instructions du Maître d'œuvre.

Ils seront maintenus conformes aux profils en travers requis et libres de tous obstacles ou débris et auront une pente continue de manière à éviter la stagnation des eaux de pluies.

Le Cocontractant maintiendra les fossés au profil, à ses frais, pendant toute la durée des travaux et jusqu'à la réception provisoire des travaux.

La mise en dépôt et l'épandage des terres provenant des déblais pour fossés en terre ne perturbera en rien ni la visibilité, ni le drainage et s'effectuera en dehors de l'assiette de la route, en aval des fossés et en dehors des champs cultivés et villages.

En tout état de cause, ces dépôts à proximité des fossés ou ailleurs devront être agréés par le Maître d'œuvre.

Article 25 : CRÉATION D'EXUTOIRES AU BULLDOZER

L'emplacement des exutoires à exécuter au Bulldozer sera déterminé par le Maître d'œuvre quand les fossés et divergents ne seront plus fonctionnels compte tenu de la morphologie du terrain. Le Cocontractant aura à sa charge l'étude d'exécution des exutoires pour assurer un écoulement gravitaire naturel sans débordement.

Les exutoires seront exécutés au Bulldozer ou tout autre moyen mécanique équivalent.

L'exécution des exutoires se fera conformément aux instructions du Maître d'œuvre.

Ils seront maintenus conformes aux profils en travers requis et libres de tous obstacles ou débris et auront une pente continue de manière à éviter la stagnation des eaux de pluies.

Le Cocontractant maintiendra les exutoires au profil, à ses frais, pendant toute la durée des travaux et jusqu'à la réception provisoire des travaux.

La mise en dépôt et l'épandage des terres provenant des déblais pour exutoires ne perturbera en rien ni la visibilité, ni le drainage et s'effectuera en dehors de l'assiette de la route, en aval des exutoires et en dehors des champs cultivés et villages.

En tout état de cause, ces dépôts à proximité des exutoires ou ailleurs devront être agréés par le Maître d'œuvre.

Article 26 : COUCHE DE ROULEMENT (RECHARGEMENT)

Avant exécution il sera procédé à une remise en forme de la plate-forme.

Les caractéristiques des matériaux de la couche de roulement ont été définies à l'article 11.5. Le rechargement se fera sur une largeur moyenne de 6 mètres en surface ou moins suivant le profil exigé, sur une épaisseur de 15 cm mesurée après compactage. La section transversale devra correspondre à celle spécifiée pour la plate-forme.

La mise en œuvre se fera à la teneur en eau optimale Proctor Modifié plus ou moins 2 points.

Le Cocontractant prendra les mesures qui s'imposent pour humidifier ou aérer le matériau de façon à obtenir la teneur en eau requise.

Le compactage de la couche de roulement sera jugé satisfaisant si la mesure de la densité in-situ donne un taux de compacité au moins égal à 95 % de la densité Proctor Modifié pour au moins 90 % des mesures. Une planche d'essai sera réalisée en vue de déterminer l'atelier de compactage et le nombre de passes nécessaires pour atteindre la compacité requise.

Il sera effectué au moins une mesure de densité in-situ au densitomètre à membrane tous les 200 mètres. Il sera également effectué une mesure de l'épaisseur de la couche de roulement tous les 500 mètres. Aucune épaisseur inférieure à l'épaisseur demandée ne sera tolérée.

Le Cocontractant a l'obligation de réaliser son autocontrôle. Le Maître d'œuvre procédera à tous les essais de contrôle nécessaires soit avec son propre matériel, soit en faisant appel à un Laboratoire agréé. Si sur une section donnée, ces essais donnent plus de 20% de résultats hors spécification, le Cocontractant reprendra le compactage. Et si une mesure de l'épaisseur de la couche de roulement donne un résultat inférieur à 0,15 mètres, la section correspondante sera scarifiée, rechargée et compactée de nouveau jusqu'à l'obtention de l'épaisseur et de la compacité requises.

Article 27 : EMPLOIS PARTIELS

Cette opération sera exécutée sur des surfaces limitées inférieures à 600 mètres carrés.

Elle consiste à corriger des déformations localisées de la surface de roulement dans des sections critiques :

- Où les pentes longitudinales ont engendré des érosions longitudinales et transversales,
- Où la chaussée présente des nids de poules, un orniérage important, ou des ravines transversales.

Les travaux seront définis par le Maître d'œuvre au cas par cas, et consistent en la remise en état localisée du profil de la chaussée par scarification sur une profondeur à définir par le Maître d'œuvre, au compactage et au rechargement sur une épaisseur minimum après compactage de 15 cm.

Le matériau utilisé est défini à l'article 11.5 du présent CCTP.

Article 28 : DALOTS EN BÉTON ARMÉ

28.1 Fondation et montage

Dans les sites de terrains compressibles, et pour prévenir tout tassement ultérieur de l'ouvrage, les dalots seront construits après purge et substitution éventuelles des mauvais matériaux de l'assise ordonnés par le Maître d'œuvre.

Nonobstant cette disposition, le Cocontractant aura à sa charge tous dégâts qui pourraient survenir du fait de déformations des buses par tassement ou autres causes.

Le Cocontractant choisira les périodes de débit nul ou d'étiage pour exécuter, à ses frais, tous aménagements utiles (détournement de lit, barrages, ouvrages provisoires, etc....) pour assurer l'évacuation des eaux pendant la construction des dalots.

Dans les sites de terrains de bonne tenue, le Cocontractant aura le choix entre le montage avant ou après terrassements.

Avant tout démarrage des travaux sur le site, le Cocontractant procèdera à un relevé topographique de la zone et proposera un calage en altimétrie de l'ouvrage à réaliser.

La pose des buses sera précédée des travaux de fondations nécessaires à bonne assise de l'ouvrage. En particulier dans le cas de lits rocheux, le Cocontractant devra interposer entre la buse et la roche, un matelas - généralement de roche meuble utilisée pour les couches de fondation - d'au moins vingt centimètres (20 cm) d'épaisseur en tout point, bien protégé contre tout risque d'affouillements.

Il appartiendra au Cocontractant de réaliser les fouilles avec un engin approprié aux dimensions de la structure de la buse et du bloc technique. Aucun remblai complémentaire (par rapport aux dimensions du bloc technique) ne sera pris en compte dans le quantitatif pour le comblement des fouilles.

Le fond de fouilles fera l'objet d'une réception technique avant la mise en place du dalot.

Il pourra être mis en œuvre un radier de 20 cm d'épaisseur sur toute la largeur en matériaux de remblai, compacté à 95% de l'OPM.

Toutefois, le Maître d'œuvre devra prescrire les règles élémentaires pour l'exécution de la pose des buses.

28.2 Implantation - Tolérances

Les tolérances d'implantation de l'ouvrage sont les suivantes :

- en nivellement ± 5 cm
- en plan ± 10 cm

En outre le décrochement entre deux plaques voisines ne doit pas excéder 10 mm.

28.3 Remblaiement

La buse est à l'intérieur d'un bloc technique en matériau de couche de fondation, de forme trapézoïdale dont les bases inférieure et supérieure sont égales respectivement à cinq diamètres et trois diamètres. Si l'ouvrage est en tranchée, le bloc technique est rectangulaire de largeur égale à un diamètre plus 1 m de chaque côté pour permettre le passage de l'engin de compactage.

Ce bloc est monté en plusieurs couches de 15 cm d'épaisseur au maximum. La montée du remblai doit s'effectuer de manière symétrique de part et d'autre de la buse. L'épaisseur de couverture minimale au-dessus de l'arête supérieure de la buse est déterminée en fonction de l'abaque du fournisseur et de l'épaisseur des tôles (minimum étant $\varnothing/2+10$ cm, (\varnothing étant le diamètre de la buse).

Le Cocontractant prend les dispositions nécessaires (légères pentes transversales et éventuellement longitudinales, réalisation et entretien d'ouvrages provisoires de drainage, fermeture de la plateforme, etc.) pour éviter toute stagnation d'eaux pluviales, étant entendu que l'écoulement de ces eaux doit toujours se faire vers l'extérieur et non vers la buse.

La compacité est au moins égale à 95 % de l'OPM.

Dans le cas de double buse, le remblaiement ne sera entrepris qu'après le montage des deux éléments et il sera conduit de façon à associer en même temps l'ensemble de l'ouvrage.

28.4 Aménagements Amont et Aval

Les travaux de pose des buses seront complétés par les aménagements amont et aval, parfaitement définis aux plans d'exécution, adaptés à la topographie et aux diverses conditions locales propres à chaque ouvrage.

Dans tous les cas l'exutoire aval sera recherché quelle que soit la distance afin d'obtenir la vidange complète de la buse.

Article 29 : AMÉNAGEMENTS D'OUVRAGES EXISTANTS

Des aménagements ou allongements d'ouvrages existants sont prévus dans le cadre du présent marché. Ceux-ci porteront sur les dalots, passages des buses, caniveaux, ponts semi-définitifs, etc.

Les allongements seront réalisés en buses métalliques, en béton ou en maçonneries suivant les caractéristiques de l'ouvrage existant.

La technique de reprise pour chaque ouvrage fera l'objet de la part du Cocontractant d'une proposition détaillée soumise à l'agrément du Maître d'œuvre. Celle-ci comprend tous les dessins d'exécution, métrés et note de calcul éventuel.

Les parties en allongement pourront être, suivant leur importance, soit solidaires et former corps avec l'ancien ouvrage, soit séparées par un joint transversal de quatre (4) mm, constitué d'un produit bitumineux.

Article 30 : GABIONS

30.1 Mise en œuvre des gabions

Les gabions ne pourront être mis en place qu'après notification de l'acceptation de la qualité des treillis métalliques au Cocontractant.

Le gabion reçu à pied d'œuvre sera au moment de son utilisation, déplié de façon que toutes ses faces reposent à plat sur le sol. Les quatre faces latérales seront relevées pour former une caisse dont le couvercle restera ouvert, puis le gabion sera ainsi posé sur l'emplacement définitif qui lui est destiné.

Si le gabion doit être juxtaposé à d'autres déjà en place, ses faces de contact seront parfaitement appliquées contre les gabions voisins : on utilise à cet effet un maillet de bois.

Les quatre arêtes verticales seront cousues avec le fil de fer galvanisé ; pour les gabions en contact les uns des autres, les coutures des arêtes des gabions en cours de montage se feront en englobant les arêtes des gabions déjà en place. Les arêtes horizontales des gabions en contact, y compris l'arête d'articulation du couvercle du gabion en cours de pose, seront ligaturées ensemble avant tout commencement de remplissage de ce gabion.

Toutes les coutures seront faites en utilisant un fil de fer galvanisé, parfaitement tendu, en effectuant au moins un tour complet à ligaturer par longueur de maille de gabion.

L'utilisation de pince ou tenaille pour obtenir la tension du fil de ligature est formellement prohibée ; cette tension est obtenue par traction sur une petite barre de bois ou d'acier sur laquelle a été enroulée l'extrémité libre du fil.

Enfin, les gabions seront soigneusement contreventés :

- Avant remplissage par la mise en place des tirants verticaux,
- Pendant le remplissage par la mise en place des tirants horizontaux et des tirants d'angle.

30.2 Remplissage

En cours de remplissage, on donne une forme rigide aux faces verticales libres de la cage en disposant le long des arêtes verticales, non reliées à des gabions en place, des piquets qui ont pour but d'assurer une tension parfaite des faces libres.

Le remplissage du gabion s'effectue à la main en rangeant sommairement les moellons les plus gros le long des parois des cages.

Les dernières rangées de moellons sont disposées de telle sorte que la surface supérieure soit bien dans le plan des arêtes supérieures des gabions (tolérance admise : $\pm 3 \%$).

Si un moellon ne présentant pas les qualités requises se trouve à l'intérieur du gabion, le Maître d'œuvre est en droit d'exiger qu'il soit entièrement vidé et rempli de nouveau aux frais exclusifs du Cocontractant.

Après achèvement du remplissage du gabion, les piquets d'angle sont retirés et le couvercle est rabattu. Les trois arêtes libres du couvercle sont tordues, tous les 20 cm, avec les arêtes des pièces correspondantes, à l'aide d'un levier en fer. La fermeture est complétée par une couture des trois arêtes supérieures. On se dispense de coudre les arêtes libres destinées à être ligaturées avec des gabions à juxtaposer.

Article 31 : MAÇONNERIES

Les maçonneries prévues pour la construction des ouvrages seront réalisées dans l'esthétique et le type de l'ouvrage intéressé (forme et dimensions des pierres, joints etc.) sous réserve du respect des règles de l'art.

Les moellons seront mis en place à bain de mortier après avoir été arrosés. Les faces vues des maçonneries devront être régulières. Les épaisseurs minimales ne devront pas être inférieures à quinze (15) cm.

La finition des joints de parements se fera à l'aide d'un mortier M 450.

Les perrés sur remblais ne seront exécutés qu'après accord du Maître d'œuvre notamment sur la préparation de la surface de pose.

Les fossés maçonnés seront mis en œuvre à partir d'un gabarit mis en place sur les implantations réceptionnées par le Maître d'œuvre.

Le mortier de liaison sera dosé à quatre cent (400) kg de ciment par m³ de sable (M 400).

Article 32 : MORTIERS ET BÉTONS

32.1 Mortier

Le mortier M 400 sera dosé à quatre cent (400) kilogrammes de ciment par mètre cube de sable sec.

Lorsque l'épaisseur de mortier M 400 à mettre en œuvre excédera vingt (20) millimètres, on utilisera un micro-béton dosé à quatre cents (400) kilogrammes de ciment dont la composition sera préalablement soumise à l'agrément du Maître d'œuvre.

32.2 Bétons

Les bétons armés en élévation seront dosés à 350 kilogrammes de ciment par mètre cube (B 350) et vibrés pendant la mise en œuvre.

Les bétons B 350 pour béton armé d'ouvrage d'art ou dalot devront avoir une résistance minimale à la compression de 270 bars à 28 jours.

Suivant le volume de béton à réaliser, le Maître d'œuvre pourra réaliser des essais de contrôle de qualité par ses moyens propres ou, s'il le juge nécessaire, demander à un Laboratoire agréé d'effectuer tous les essais nécessaires afin de vérifier la qualité du béton.

S'il arrive que les résistances minimales demandées ne soient pas atteintes, ces essais seront réputés à la charge du Cocontractant et le Maître d'œuvre décidera des mesures à prendre concernant l'ouvrage incriminé.

La composition du béton B.150, pour le béton de propreté, sera telle que le volume de granulats moyens et gros soit le double de celui du sable.

Article 33 : ENROCHEMENTS

Les enrochements destinés à la protection des berges ou des exutoires amont et aval des ouvrages seront fournis par le Cocontractant et proviendront des carrières agréées par le Maître d'œuvre.

Les enrochements sont exécutés sur ordre du Maître d'œuvre.

Les moellons sont placés à la main sur un lit de fondation préalablement excavé, réglé et approuvé par le Maître d'œuvre.

Le placage d'enrochements doit être au moins égal à 1,5 fois le diamètre moyen des enrochements utilisés et d'une épaisseur minimale, sous ouvrage et en protection de berge, de 60 cm.

Lorsque le talus de remblai est instable, une couche filtrante en sable ou gravier sera placée entre le talus et les enrochements sur une épaisseur de 15 à 20 cm. Si la base du talus est accessible en basses eaux, un massif d'ancrage sera mis en place à la base des enrochements, dans une tranchée trapézoïdale de 1 à 1,5 m de profondeur sur 1 à 2 m de largeur en fond.

Article 34 : BARRIÈRES DE PLUIES : CONSTRUCTION ET GESTION (si nécessaire)

En vue de préserver l'intégrité de la route, ses ouvrages et ses annexes pendant les grandes saisons des pluies nécessitant la suspension des travaux, des barrières de pluies sont construites dans le cadre d'une autre entreprise sur chaque route objet du présent marché

Le Cocontractant aura la charge de préserver ces barrières des pluies et toutes les signalisations connexes pendant la réalisation des travaux. Il réparera à ses frais tous dégâts subis du fait de son entreprise. "

Pendant la durée des travaux, la gestion de ces barrières de pluies sera à la charge du Cocontractant.

Article 35 : SIGNALISATION VERTICALE

La signalisation verticale (type des panneaux, texte, taille et police des caractères, positionnement sur le profil en long, implantation sur l'accotement) est proposée au Maître d'œuvre qui dispose d'un (1) mois pour approuver ces dispositions.

35.1 Implantation

Position latérale des panneaux

- Les panneaux sont disposés sur les accotements de la route, à une distance de 1,00 m du bord extérieur de la chaussée,
- Pour éviter le phénomène de réflexion spéculaire, le plan de la face avant du panneau doit être légèrement tourné vers l'extérieur de la route (environ 2 degrés).

Position verticale des panneaux :

- La hauteur sous panneau est fixée à 2,00 m au-dessus du niveau fini de l'accotement,
- Si plusieurs panneaux sont placés sur un même support, cette hauteur est celle du panneau inférieur.

Disposition des panneaux :

- Les panneaux d'avertissement sont implantés à une distance de 150 m du danger,
- Les panneaux et leur éventuel panneau associé sont placés sur le même support,
- Les ouvrages présentant un danger particulier sont signalés par des balises.

35.2 Ancrage et fondation

Les fondations doivent être exécutées très soigneusement. En particulier la partie supérieure visible des socles est lissée et arasée au niveau de l'accotement

Les supports des panneaux sont scellés dans un massif de béton B 350 de dimensions 0,40 x 0,40 x 0,50 m.

Article 36 : BORNES

L'emplacement, les inscriptions et la couleur des peintures des bornes sont agréés par le Maître d'œuvre.

Elles sont réalisées en béton B 300. Leurs formes et leurs dimensions sont celles agréées par le Maître d'ouvrage. L'encastrement dans le sol pour fondation doit être de l'ordre de 40 cm.

Les surfaces des bornes faisant saillie du sol sont peintes avec 3 couches d'une peinture agréée par le Maître d'œuvre.

Les inscriptions (texte et taille des caractères) sur les bornes sont définies au Cocontractant par le Maître d'œuvre. Elles comportent :

- Sur chaque face dans le sens de circulation, le nom et le kilométrage de la localité la plus proche, le nom et le kilométrage de la ville la plus proche,
- Sur la tranche, la distance par rapport à l'origine de la route,
- Sur la calotte, la classe et le numéro de la route.

Article 37 : PLANTATION D'ARBRES

Le Cocontractant plante et entretient les arbres jusqu'à la réception définitive des travaux ; tout arbre mort pendant le délai de garantie doit être remplacé à ses frais.

Article 38 : TRAITEMENT DE BOURBIERS

Un bournier est un défoncé de la chaussée avec perte de profil. Il peut également constituer une somme de défoncés isolés sur différents profils de la même route. Il s'agit couramment des zones de pente, ou des zones de points bas dont le matériau support présente une faible résistance mécanique.

Les opérations de traitement des bourbiers sont menées durant la phase 2 (saison pluies).

Après la suspension des travaux pour cause de pluies abondantes, l'équipe de projet localise et définit contradictoirement la longueur des bourbiers à traiter, qu'elle regroupe sur un même tronçon de route ou en séries de bourbiers de 200 mètre linéaires en moyenne.

Le traitement des bourbiers consiste à l'exécution des travaux ci-dessus énumérés, afin de rendre la zone incriminée stable et exempte de tout poinçonnement et comprend :

- L'extraction des matériaux de mauvaise tenue ;
- La création des fossés et des exutoires en vue d'un drainage ;
- La préparation de l'assise ;
- Le transport et la mise en œuvre des matériaux de substitution ;
- Le compactage éventuel et toutes sujétions liées au respect des prescriptions environnementales.

L'extraction, le chargement, le transport et l'évacuation des matériaux de mauvaise tenue aux lieux agréés par le Maître d'œuvre, s'exécuteront avec le matériel approprié.

L'extraction des matériaux de mauvaise tenue se fera jusqu'à obtention d'un support présentant une meilleure résistance mécanique.

Le sol support pourra être amélioré avec des enrochements afin de limiter au maximum le poinçonnement. Cet enrochement obéira aux conditions d'utilisation des matériaux définies dans l'article 32 du CCTP.

Le matériau de substitution correspondant obéira aux caractéristiques définies pour l'utilisation des remblais courants en zone de purge et de bournier, tels que définies dans l'article 11 du présent CCTP.

La zone traitée devra être protégée avec un drainage longitudinal ou éventuellement transversal par la création des fossés et exutoires sur des distances prescrites par le Maître d'œuvre, telle que définie dans les prescriptions des articles 23, 24.1, et 24.2 du présent CCTP.

L'entrepreneur prendra soin à chaque zone de bournier traitée, d'adjoindre un rapport présentant entre autres pour les mêmes profils, la situation visuelle avant et après les travaux sur photo numérique en couleur.

Article 39 : BULLDOZING

Une section de route nécessite un bulldozing ou dégagement au bulldozer, dès lors que sa dégradation rapide ou avancée à cause d'un sol support inapte à la circulation routière, ne permet plus d'entreprendre avant toute intervention, l'exécution des tâches classiques d'entretien routier telles que les déblais en dépôt ou la mise en forme, dont le coût serait onéreux, ou l'effort trop important. C'est pourquoi l'intervention préalable du bulldozer dans le sens d'aplanir la plateforme, de supprimer tous les encaissements, de déforester, de débayer les bourbiers, s'avère indispensable avant toute autre tâche de finition qui donnera le profil et le confort nécessaires à la chaussée.

Le Bulldozing ou dégagement au bulldozer, s'exécute sur toute l'emprise de la route existante et comprend en plus des tâches énumérées ci-dessus, le décapage éventuel de la terre végétale, ou l'abattage et le dessouchage des arbres se trouvant dans l'emprise de celle-ci. Cette opération consiste également à redonner à une chaussée vieillissante, la largeur nécessaire, afin qu'après

implantation pour la création des fossés rémunérés par ailleurs, la route retrouve sa largeur telle que définie dans le profil en travers type.

Les terres provenant du bulldozing ou tout autre produit seront entreposées hors de l'emprise de la route, ou en un lieu agréé par le Maître d'œuvre, de manière à ne constituer aucun obstacle pour l'écoulement des eaux.

CHAPITRE 1 : LOT 100 : TRAVAUX PREPARATOIRES

Article 46 : Travaux préliminaires

a-Terrassements généraux

Les terrassements comprendront l'ensemble des mouvements de terre, purge, remblais et les déviations destinés à modifier le relief du terrain.

Mouvement des terres

Les travaux de terrassement s'exécuteront suivant un plan de mouvement des terres qui définit dans l'espace et dans le temps la destination de chaque volume élémentaire de déblai et/ou d'emprunt distingués dans les documents du marché.

Débroussaillage en zone de terrain à remodeler

Travaux de débroussaillage en zones de terrain à remodeler

Enlèvement des arbustes, haies, et transport à la décharge

Débroussaillage en terrain non-remodelé

Après décision du Maître d'œuvre, enlèvement des herbes sauvages et autres plants de manière à éliminer toute repousse non désirée et nettoyage complet.

- **Abattage des arbres y compris dessouchage**

Toutes les dégradations des bâtiments ou autres installations résultant de ces opérations seront à réparer aux frais de l'Entrepreneur. Les travaux influent:

- L'enlèvement avec racines principales.
- Le comblement des fosses en couches régulières de 20 cm, bien compactées avec de la terre de même qualité comme pour les remblais.

- **Décapage de la terre végétale**

Décapage de la terre végétale, jusqu'à la bonne profondeur, stockage des matériaux en tas pour leur réutilisation ultérieure, les quantités non réutilisées seront à évacuer.

a) Plate-forme

Après débroussaillage et purge de la terre souillée, l'Entrepreneur aura à sa charge l'exécution de tous les terrassements concernant la zone d'implantation du dalot, pour la livraison au lot Gros Œuvre de la plate-forme d'assise du dit dalot, telle que prévue sur les plans. Ces terrassements seront exécutés jusqu'au niveau -0,60 du lit d'eau.

- **Remblais provenant de déblais**

Remblaiement partiel du terrain pour mise au niveau sous couche de base en couches de 10 à 30 cm. Compactage avec matériel approprié jusqu'à 90% du PM. Les matériaux à mettre en remblais.

- **Remblais provenant d'emprunts**

Fourniture de terre appropriée dans le cas où les matériaux des déblais ne sont pas utilisables comme remblais, y compris mise en place et compactage.

- **Finition de la plate-forme**

La finition des surfaces concernées comprend la scarification jusqu'à une profondeur de 15 cm, le profilage et le compactage. La tolérance par rapport à la cote théorique sera inférieure ou supérieure à 2 cm.

Degré de compactage : 90% PM, CBR > 50

La plate- forme pourra faire l'objet d'une réception géométrique et géotechnique.

- **Déblais mis en décharge**

Après réalisation de tous les remblais, les terres mises en dépôt seront relevées et évacuées a la décharge par l'entrepreneur toutes sujétions et frais a sa charge. La mise en décharge de la terre végétale ne pourra se faire qu'après accord formel du Maître d'œuvre, et ce afin de garantir le maintien sur site de la quantité nécessaire pour l'aménagement en fin de chantier des espaces plantes.

Article 47 : Installation du chantier

Les travaux d'installation de chantier comprendront :

- La construction d'une clôture provisoire en bois
- Le nettoyage et le gardiennage du chantier
- Les mesures nécessaires au respect des dispositions légales et réglementaires relatives à l'hygiène (mise en place des toilettes au chantier, mise en place des jarres d'eau traitée) ;
- La présence d'une boîte à pharmacie de chantier comportant les produits de premier secours (aspirine, nivaquine, Bétadine, bandes, compresses, alcool...) constituera un minimum.
- L'assurance de l'efficacité sur le chantier des mesures de sécurité (port des casques, bottes imperméables, gangs et manteaux)
- La construction d'un magasin de stockage sur le site.
- L'amenée et le repliement de tout matériel nécessaire au chantier.
- Le démontage et le repliement des installations.
- Leur déplacement éventuel.

a) Plan d'exécution : ils sont à la charge de l'entrepreneur :

- L'élaboration des plans d'exécution des ouvrages selon les contraintes identifiées sur chaque site, conformément aux dispositions prévues par le projet.

CHAPITRE V : PROTECTION DE L'ENVIRONNEMENT

Article 53 : INSTALLATIONS DE CHANTIER

Le Cocontractant proposera au Maître d'œuvre, avant le début des travaux, le lieu de ses installations de chantier et sollicitera par note verbale (rapport de chantier faisant foi) son autorisation d'installation.

Le site doit être choisi en dehors des zones sensibles, afin de limiter le débroussaillage, l'arrachage d'arbustes, l'abattage des arbres. **Dans la zone d'installation de chantier, l'élagage et l'abattage des arbres dont le diamètre mesuré à 1m du sol est supérieur à 20 cm seront réalisés après accord préalable du Maître d'œuvre.**

Le site doit prévoir un drainage adéquat des eaux sur l'ensemble de sa superficie. Les aires d'entretien et de lavage des engins devront être bétonnées et prévoir un puisard de récupération des huiles et des graisses. Ces aires d'entretien devraient avoir une pente vers un puisard réalisé

pour l'occasion et vers l'intérieur de la plate-forme afin d'éviter l'écoulement des produits polluants vers les sols non revêtus.

À la fin des travaux, le Cocontractant réalisera tous les travaux nécessaires à la remise en état des lieux. Le Cocontractant devra replier tout son matériel, engins et matériaux. Il devra démolir toute installation fixe, telle que fondation, support en béton ou métallique, etc. démolir les aires bétonnées, décontaminer le sol si tel a été le cas, soit d'une manière générale remettre le site dans son état le plus proche possible de son état initial. Il ne pourra abandonner aucun équipement ni matériaux sur le site, ni dans les environs. Pour la mise en dépôt de matériaux de démolition, le Cocontractant doit obtenir l'approbation du site du Maître d'œuvre. Les matériaux sont à recouvrir d'une couche de terre, et le site recevoir un drainage adéquat afin d'éviter toute érosion.

Après le repli du matériel, un procès-verbal établi sous la responsabilité de la mission de contrôle constatera la remise en état du site. Il devra être dressé et joint au P.V. de la réception des travaux. Le paiement du forfait de repli du matériel ne pourra être rémunéré qu'à la vue de ce P.V. constatant la remise en état du site.

Article 54 : OUVERTURE DE CARRIÈRE, GITE OU EMPRUNT TEMPORAIRE

Le Cocontractant devra demander les autorisations prévues par les textes et règlements en vigueur :

- Loi N° 001 du 16 avril 2001 portant code minier ;
- Décret N°2002/048/PM du 26 mars 2002 fixant les modalités d'application de la loi N°001 du 16 avril 2001 portant code minier.

Il prendra à sa charge tous les frais y afférents, y compris les taxes d'exploitation et les frais de dédommagements éventuels au propriétaire.

En cas de nécessité de nouveaux sites d'emprunt, le Cocontractant devra obligatoirement demander l'accord préalable du Maître d'œuvre (note verbale consignée dans le rapport de chantier obligatoire). Les critères suivants doivent être respectés :

- Distance du site à au moins 30 m de la route,
- Distance du site à au moins 1 00 m d'un cours d'eau, ou d'un plan d'eau,
- Distance du site à au moins 1 00 m des habitations,
- Surface à découvrir limitée au strict minimum
- Arbres de qualité (à l'appréciation du Maître d'œuvre) préservés et protégés.

Les aires de dépôts devront être choisies de manière à ne pas gêner l'écoulement normal des eaux et devront être protégées contre l'érosion. **Le Cocontractant devra également obtenir pour les aires de dépôt l'agrément du Maître d'œuvre (note verbale obligatoire consignée dans le rapport de chantier).**

Si les sites proposés, la méthode de l'exploitation et les aménagements prévus ne sont pas conformes aux directives environnementales, le Maître d'œuvre ne pourra donner son approbation et le Cocontractant devra proposer d'autres sites, soit modifier la méthode d'exploitation, ou proposer les aménagements conformes aux directives, sans que le Cocontractant puisse réclamer une indemnité quelconque.

Le Cocontractant supportera toutes les charges d'exploitation des lieux d'emprunt et notamment l'ouverture et l'aménagement des pistes d'accès, le débroussaillage et le déboisement, l'enlèvement des terres végétales ou des matériaux indésirables et leur mise en dépôt hors des

limites de l'emprunt, ainsi que les travaux d'aménagement concernant la protection de l'environnement prescrits.

Le Cocontractant exécutera à la fin des travaux, les travaux nécessaires à la remise en état du site. Ces travaux comprennent :

- Le régalaage des matériaux de découverts et ensuite le réglage des terres végétales afin de faciliter la percolation de l'eau, un engazonnement et des plantations si prescrits,
- Le rétablissement des écoulements naturels antérieurs et l'aménagement de fossés de garde,
- La suppression de l'aspect délabré du site en répartissant et dissimulant les gros blocs rocheux,

Après la remise en état conformément aux prescriptions, un procès-verbal sera dressé et le dernier décompte ne pourra être réglé qu'à la vue du PV constatant le respect des directives de la remise en état.

Article 55 : UTILISATION DE CARRIÈRE, GITE OU EMPRUNT CLASSE PERMANENT

Le Cocontractant devra demander les autorisations prévues par les textes et règlements en vigueur et prendra à sa charge tous les frais y afférents, y compris les taxes d'exploitation et les frais de dédommagements éventuels aux propriétaires.

Le Cocontractant veillera pendant l'exécution des travaux :

- À la préservation et protection des arbres lors du gerbage des matériaux,
- Aux travaux de drainage nécessaire pour protéger les matériaux mis en dépôts,
- À la conservation des plantations délimitant la carrière,
- L'entretien des voies d'accès et de service.

Article 56 : CONTRÔLE DE LA VÉGÉTATION SUR L'EMPRISE, ÉLAGAGE ET ABATTAGE DES ARBRES

Tous les déchets végétaux seront soigneusement enlevés des accotements, fossés ou ouvrage et évacués vers les zones désignées dans un endroit approprié loin de toute habitation. Il est strictement interdit de brûler sur place les déchets coupés.

Si le brûlis des déchets est autorisé en des lieux agréés par le Maître d'œuvre, le Cocontractant doit disposer d'une citerne de 10.000 litres et d'une pompe d'arrosage pour pallier les éventualités de propagation du feu aux villages, aux habitations, à la végétation ou zones de culture avoisinant le site.

Les opérations d'abattage et d'élagage d'arbres sont des opérations à caractère exceptionnel. Ces opérations seront réalisées après accord préalable du Maître d'œuvre dans les cas suivants :

- Arbres situés dans l'emprise à débroussailler dont le diamètre mesuré à un mètre du sol est supérieur à 20 cm : au cas où le dessouchage des arbres ne peut être réalisé (reconstitution des trous de dessouchage avec la terre d'apport obligatoire), la coupe des arbres se fera au ras du sol (entre 5 et 10 cm).
- Arbres surplombant les abords et menaçant de tomber sur la route et de barrer la circulation après une tornade. Toutes les branches surplombant la plate-forme seront coupées après accord du Maître d'œuvre suivant une verticale passant par la limite de débroussaillage.

Article 57: CHARGEMENT ET TRANSPORT DES MATÉRIAUX D'APPORT ET DE MATÉRIEL

Pour tous les transports de matériaux et matériels, quels qu'ils soient, le Cocontractant devra se conformer à la réglementation en vigueur, concernant les restrictions imposées aux poids et gabarits des engins et convois empruntant le réseau public et en particulier :

AONO N°006 Pour les travaux d'entretien de la route Communale Inter N22 (Fegmimbang)-Nkol Nlong 2 (18,70km)

- La charge maximale par essieu, qu'il soit simple ou en tandem,
- Les dimensions des véhicules,
- Les convois exceptionnels de dimensions supérieures aux normes doivent faire l'objet d'une demande spéciale préalable,
- Les mesures de protection de l'environnement (perte de matériaux en cours de transport, poussières),
- Le Cocontractant doit prendre toutes les dispositions nécessaires pour limiter la vitesse des véhicules sur le chantier : installation de panneaux de signalisation et porteurs de drapeaux,
- Humidifier régulièrement les voies de circulation dans les zones habitées,
- Prévoir des déviations vers des pistes et routes existantes.

Le Cocontractant doit mettre en place une signalisation mobile adéquate.

Article 58 : BARRIÈRES DE PLUIES Lors des travaux le Cocontractant doit veiller à l'application de la réglementation concernant les barrières de pluies. Ce règlement prévoit l'interdiction de circuler pour les véhicules pesant en charge plus de 3,5 tonnes, et des cars de transport en commun ayant plus de 12 personnes à bord. La circulation est interdite durant les pluies et durant les quatre heures suivant la fin de la pluie. Le Cocontractant est entièrement responsable de l'application du présent règlement lors de la réalisation de son chantier.

Article 59 : SANCTIONS ET PÉNALITÉS

Il est rappelé au Cocontractant que l'article 79 de la loi cadre N°96/12 du 5 août 1996 prévoit une amende de deux millions (2.000.000) à cinq millions (5.000.000) de francs CFA et une peine d'emprisonnement de six (6) mois à un (1) an ou de l'une de ces deux peines seulement, pour toute personne ayant empêché l'accomplissement des contrôles et analyses prévus par ladite loi et/ou par ses textes d'application.

L'article 83 de la loi cadre N°96/12 du 5 août 1996 prévoit une amende de cinq cent mille (500.000) à deux millions (2.000.000) de francs CFA et une peine d'emprisonnement de six (6) mois à un (1) an ou de l'une de ces deux peines seulement, pour toute personne qui fait fonctionner une installation ou utilise un objet mobilier en infraction aux dispositions de ladite loi. En cas de récidive, le montant maximal des peines est doublé.

L'article 88 de la même loi cadre prévoit qu'une entreprise contrevenant ou ayant contrevenu à la loi lors des travaux ou travaux d'entretien routier sera exclue pour la période d'un an du droit de soumissionner.

Toute infraction aux prescriptions dûment notifiées par écrit (Ordre de Service) au Cocontractant par la mission de contrôle sera également consignée dans le cahier de chantier. Celui-ci pourra servir de pièce contractuelle en cas de litiges dans l'application des éventuelles sanctions.

La reprise des travaux ou les travaux supplémentaires découlant du non-respect des clauses reste à la charge du Cocontractant.

PIÈCE N° VI :
BORDEREAU DES PRIX UNITAIRES (BPU)

CADRE DU BORDEREAU DES PRIX UNITAIRES

N° PRIX	DÉSIGNATION PRIX UNITAIRE HT EN LETTRE	UNITÉ	PRIX UNITAIRE EN CHIFFRE
100	TRAVAUX PRÉLIMINAIRES		
TM001	<p>Installation de chantier Ce prix rémunère au FORFAIT (FF) dans les conditions générales prévues au marché, les installations de chantier de l'Entreprise, leur maintenance et leur fonctionnement pendant toute la durée du chantier. Ce prix est payé en deux échéances :</p> <p>* Quatre-vingt (80%) dès la réception des installations de l'Entreprise. * Vingt (20%) après le démontage des installations, l'approbation des plans de recollement et la remise en état des lieux.</p> <p>Ce prix comprend notamment :</p> <ul style="list-style-type: none"> • la location des terrains, s'ils ne sont pas mis à la disposition du Cocontractant par l'Administration; • l'aménagement des surfaces pour l'implantation des bâtiments, le cas échéant, des aires de stockage des matériaux et de stationnement des engins et véhicules; • la construction des voies d'accès, des déviations éventuelles et leur entretien; • la mise en place des moyens de liaison(téléphone, fax, internet, radio) et de gardiennage; • la fourniture de l'eau et de l'électricité; • la construction et l'équipement du laboratoire de chantier situé à proximité du chantier ; • la construction de la baraque de chantier ; • le fonctionnement pendant toute la durée contractuelle du laboratoire de chantier, ainsi que le démontage et l'évacuation des composants; • la construction ou la location des locaux pour les bureaux, ateliers, magasins; • l'installation éventuelle de la centrale de concassage et de criblage y compris les transferts éventuels; • les installations de stockage de carburant; • la signalisation des travaux, son gardiennage et son entretien; • toutes autres dispositions nécessaires au bon fonctionnement du chantier; • la remise en état des sites conformément aux prescriptions environnementales, et toutes autres sujétions nécessaires à la bonne exécution des travaux dans les délais impartis. <p>Il est indispensable que tous les éléments de l'installation de chantier dont le laboratoire totalement équipé et en</p>	FF	

	<p>état de fonctionner soient en place pour que le forfait de 80 % puisse être payé. Un élément manquant supprime le droit au paiement de la totalité. Il devra démolir toute installation fixe, telle que fondation, support en béton ou métallique, etc..., démolir les aires bétonnées, décontaminer le sol si tel a été le cas, soit d'une manière générale remettre le site dans un état le plus proche possible de son état initial.</p> <p>Il ne pourra abandonner aucun équipement ni matériaux sur le site, ni dans les environs sauf à la demande du Maître d'Ouvrage.</p> <p>Le Forfait à: _____ FCFA</p>		
TM002	<p>Amenée et Repli du matériel</p> <p>Ce prix rémunère dans les conditions générales prévues au marché, au Forfait (Ft) l'amenée et le repli du matériel nécessaire à l'exécution des travaux.</p> <p>Ce prix comprend notamment:</p> <p>l'amenée du matériel et des engins nécessaires à l'exécution du chantier y compris éventuellement: les centrales de concassage, d'enrobage, de fabrication de béton, les bascules de chantier, les engins de terrassement, d'assainissement, de mise en œuvre de chaussée et de transport ;</p> <p>Le repli du matériel à la fin des travaux.</p> <p>Le Cocontractant devra replier tout son matériel, engins et matériaux.</p> <p>Ce prix sera payé en deux tranches :</p> <p>* Cinquante pourcent (50%) pour l'amenée du matériel.</p> <p>Cette tranche sera payée progressivement au fur et à mesure de l'amenée sur le chantier, du gros matériel prévu dans le projet d'exécution approuvé.</p> <p>* Cinquante pourcent (50%) après la réception provisoire lorsque la totalité du matériel aura été repliée.</p> <p>Le Forfait à: _____ FCFA</p>	ff	
200	EMPRISE		
TM101	<p>Débroussaillage</p> <p>Ce prix rémunère dans les conditions générales prévues au marché, au MÈTRE CARRE (m2) le débroussaillage qui consiste à nettoyer le terrain et à couper toutes les plantes ligneuses, et les arbustes à l'intérieur de l'emprise hors plate-forme. Cette tâche est normalement exécutée manuellement ; elle pourra l'être mécaniquement, à la demande du Maître d'œuvre, dans les zones de faible densité de population ou en cas de difficultés particulières.</p> <p>Ce prix comprend notamment :</p> <ul style="list-style-type: none"> • le défrichage, l'arrachage des herbes, broussailles, plantations à l'intérieur de l'emprise hors plate-forme ; 	m ²	

	<ul style="list-style-type: none"> • l'abattage et le débitage des arbres dont le diamètre est inférieur ou égal à 20 cm • l'élagage des arbres hors emprise ; • le ramassage, l'enlèvement, le transport et l'évacuation des produits de coupe et leur mise en dépôt hors de l'emprise en un lieu agréé par le Maître d'œuvre ; • l'enlèvement des produits de curage des fossés, le chargement, le transport quelle que soit la distance, le déchargement et la mise en dépôt provisoire ou définitive en un lieu agréé par le Maître d'œuvre ; • toutes les indemnités éventuelles des riverains ; • toutes sujétions liées au respect des prescriptions environnementales ; • et toutes autres sujétions. <p>Le Mètre Carré à : _____ FCFA</p>		
400	TRAVAUX DE CHAUSSEE		
TM110	<p>Mise en forme de la plateforme y/c création et curage des fossés et exécutoires</p> <p>Ce prix rémunère dans les conditions générales prévues au marché, au KILOMÈTRE (km) de route traitée, la mise en forme de la plate-forme devant recevoir la couche de roulement (routes en terre) ou de fondation (routes revêtues).</p> <p>Ce prix ne comprend pas la remise en forme et le curage des fossés latéraux.</p> <p>Ce prix comprend notamment :</p> <ul style="list-style-type: none"> • le nettoyage éventuel de la plateforme existante ; • l'évacuation des terres végétales existantes éventuelles ; • la scarification de la plateforme existante ; • le réglage de la plateforme scarifiée (y compris sur les zones en scories volcaniques) ; • l'arrosage et le compactage de la plateforme ; • toutes sujétions liées aux conditions de circulation et au respect des prescriptions environnementales ; • et toutes autres sujétions. <p>Le Kilomètre à : _____ FCFA</p>	km	
TM115a	<p>Couche de roulement en grave latéritique d'épaisseur 15 cm ou équivalent</p> <p>Ce prix rémunère dans les conditions générales prévues au marché, au MÈTRE CUBE (m³), la mise en œuvre d'une couche de roulement en grave latéritique d'épaisseur 15 cm ou équivalent en matériaux sélectionnés conformes aux prescriptions du CCTP.</p> <p>Ces prix comprennent notamment :</p> <ul style="list-style-type: none"> • la préparation des lieux d'emprunts, l'ouverture et l'entretien des accès et voies de circulation dans le périmètre de l'exploitation; • l'ouverture des emprunts, y compris le débroussaillage, 	m³	

	<p>l'abattage d'arbres, l'enlèvement des terres végétales et de découverte;</p> <ul style="list-style-type: none"> • l'extraction des matériaux, leur stockage ou reprise sur stocks éventuels; • le transport des matériaux à pied d'œuvre sur une distance n'excédant pas 5000 m; • le répannage des matériaux en vue d'obtenir l'épaisseur minimale de 15 cm après compactage; • l'arrosage ou l'aération nécessaires pour obtenir la teneur en eau requise; • le compactage; • toutes sujétions liées aux conditions de circulation et au respect des prescriptions environnementales; • et toutes autres sujétions. <p>Le Mètre Cube à: _____ FCFA</p>		
500	OUVRAGE D'ASSAINISSEMENT ET DRAINAGE		
TM301	<p>Curage de buses</p> <p>Ce prix rémunère dans les conditions générales prévues au marché, au l'Unité (U), le curage de buses existants. Le débouchage de l'exutoire doit être libéré de tous matériaux.</p> <p>Ce prix comprend notamment :</p> <ul style="list-style-type: none"> • le curage mécanique ou manuel des fossés et exutoires jusqu'à leurs extrémités; • l'évacuation de tous les produits de curage en dépôt; • la vérification de la pente longitudinale des fossés et exutoires compatible avec un rejet complet des eaux; • toutes sujétions liées aux conditions de circulation et au respect des prescriptions environnementales; • et toutes autres sujétions. <p>L'Unité à: _____ F CFA</p>	u	
TM307a	<p>Fourniture et pose de buse métallique ø800</p> <p>Ce prix rémunère dans les conditions générales prévues au marché, au MÈTRE LINÉAIRE (ml), la fourniture et la pose des buses métallique.</p> <p>Ces prix comprennent notamment :</p> <ul style="list-style-type: none"> • La fourniture et le transport à pied d'œuvre des éléments de buse y compris toutes sujétions de manutention; • L'implantation et le piquetage de l'ouvrage ; • la mise en place éventuelle d'une déviation provisoire; • L'exécution des fouilles en terrain de toutes natures et l'évacuation des produits des fouilles en un lieu agréé par le Maître d'œuvre; • l'aménagement du lit de pose, y compris éventuellement la fourniture et le transport à pied d'œuvre des matériaux d'apport, quelle que soit la distance; 	ml	

	<ul style="list-style-type: none"> • La réalisation du bloc technique (apport de matériaux et mise en œuvre) jusqu'à Ø/2 + 10 cm au moins, (Ø étant le diamètre de la buse), au-dessus de la génératrice supérieure de la buse ; • Toutes sujétions de manutention pour mise en place des éléments ; • L'achèvement du berceau en béton, ainsi que l'exécution des joints intérieurs et extérieurs ; • Le nettoyage éventuel des ouvertures amont et aval des buses en vue d'assurer un parfait écoulement des eaux; • Le raccordement du bloc technique à la chaussée existante avec des pentes inférieures à 4% ; • Toutes sujétions liées au respect des prescriptions environnementales ; • et toutes autres sujétions. <p>Le Mètre Linéaire à : _____ FCFA</p>		
TM309	<p>Construction de puisard en maçonnerie pour buse ø800 Ce prix rémunère dans les conditions générales prévues au marché, à l'UNITÉ (U), la construction de puisard en maçonnerie pour buse ø800. Ces prix comprennent notamment : Pour les têtes de buse en maçonneries :</p> <ul style="list-style-type: none"> • la fourniture et le transport à pied d'œuvre de tous les matériaux (moellons, ciment, sable, gravier etc.) et matériels nécessaires à l'exécution des maçonneries; • l'implantation et le piquetage de l'ouvrage; • l'exécution des fouilles, quelle que soit la nature du terrain, le transport et la mise en dépôt des produits de fouilles en un lieu indiqué par le Maître d'Œuvre, quelle que soit la distance; • la fabrication du mortier dosé à 400 kg de ciment par mètre cube et la mise en œuvre soignée de la maçonnerie y compris le calage, le réglage, l'humidification des moellons, le façonnage des joints par rejointoiement; • le remblaiement, le compactage, la remise en état des abords; • toutes sujétions liées aux conditions de circulation et au respect des prescriptions environnementales; • et toutes autres sujétions. <p>L'Unité à : _____ FCFA</p>	U	
TM310b	<p>Construction tête de buse ø800 Ce prix rémunère dans les conditions générales prévues au marché, à l'UNITÉ (U), la construction des têtes de buse en maçonnerie ou en béton armé. Ces prix comprennent notamment : Pour les têtes de buse en maçonneries :</p> <ul style="list-style-type: none"> • la fourniture et le transport à pied d'œuvre de tous les matériaux (moellons, ciment, sable, gravier etc.) et matériels nécessaires à l'exécution des maçonneries, 	U	

	<ul style="list-style-type: none"> • l'implantation et le piquetage de l'ouvrage, • l'exécution des fouilles, quelle que soit la nature du terrain, le transport et la mise en dépôt des produits de fouilles en un lieu indiqué par le Maître d'Œuvre, quelle que soit la distance, • la fabrication du mortier dosé à 400 kg de ciment par mètre cube et la mise en œuvre soignée de la maçonnerie y compris le calage, le réglage, l'humidification des moellons, le façonnage des joints par rejointoiement, • le remblaiement, le compactage, la remise en état des abords, • toutes sujétions liées aux conditions de circulation et au respect des prescriptions environnementales, • Et toutes autres sujétions. <p>L'Unité à : : _____FCFA</p>		
TM316	<p>Dépose buses béton ou métallique</p> <p>Ce prix rémunère dans les conditions générales prévues au marché, au MÈTRE LINEAIRE (ml), la dépose de buse béton ou métallique, non compris les ouvrages annexes, têtes et puisards en particulier.</p> <p>Ce prix comprend notamment :</p> <ul style="list-style-type: none"> • l'exécution des fouilles, le transport et la mise en dépôt des produits de fouilles en un lieu indiqué par le Maître d'Œuvre, quelle que soit la distance, • la dépose de l'ouvrage par quelque moyen que ce soit, son transport et sa mise en dépôt en un lieu indiqué par le Maître d'Ouvrage, • la reconstitution éventuelle des remblais jusqu'au niveau de la plateforme, • toutes sujétions de déviation éventuelle du cours d'eau, • toutes sujétions liées aux conditions de circulation et au respect des prescriptions environnementales, • Et toutes autres sujétions. <p>N.B. les éléments extraits seront remis à la disposition du Maître d'ouvrage et en aucun cas ne pourront être récupérés ou vendus par le cocontractant.</p> <p>Le Mètre Linéaire à : _____FCFA</p>	ml	
TM401a	<p>Construction de dalot en BA de 1,50x1,00</p> <p>Ce prix rémunère dans les conditions générales prévues au marché, au MÈTRE LINEAIRE (ml), la construction des dalots en béton armé, approuvé au projet d'exécution.</p> <p>Ce prix comprend notamment :</p> <ul style="list-style-type: none"> • la fourniture et le transport à pied d'œuvre de tous les matériaux et matériels nécessaires au coffrage, au ferrailage, à la fabrication des bétons et leur mise en œuvre; • la mise en place éventuelle d'une déviation provisoire; • l'implantation et le piquetage de l'ouvrage; 	ml	

	<ul style="list-style-type: none"> • les terrassements y compris les fouilles en terrain de toutes natures; • le coffrage et le ferrailage des ouvrages; • la formulation et la fabrication des bétons selon les prescriptions techniques; • la mise en œuvre des bétons, le traitement et réglage éventuels des surfaces; • le décoffrage, le badigeonnage au bitume des parements enterrés, le remblaiement, le compactage, la remise en état des abords; • toutes sujétions liées au respect des prescriptions environnementales; • et toutes autres sujétions. <p>Le Mètre Linéaire à: _____ FCFA</p>		
TM402a	<p>Construction de têtes de dalot en BA Ce prix rémunère dans les conditions générales prévues au marché, à l'UNITE (U), la construction des têtes de dalot en béton armé au projet d'exécution approuvé. Ces prix comprennent notamment:</p> <ul style="list-style-type: none"> • la fourniture et le transport à pied d'œuvre de tous les matériaux et matériels nécessaires au coffrage, au ferrailage, à la fabrication des bétons et leur mise en œuvre; • la mise en place éventuelle d'une déviation provisoire; • l'implantation et le piquetage de l'ouvrage; • les terrassements y compris les fouilles en terrain de toutes natures; • le coffrage et le ferrailage des ouvrages; • la formulation et la fabrication des bétons selon les prescriptions techniques; • la mise en œuvre des bétons, le traitement et réglage éventuels des surfaces; • le décoffrage, le badigeonnage au bitume des parements enterrés, le remblaiement, le compactage, la remise en état des abords; • toutes sujétions liées au respect des prescriptions environnementales; • et toutes autres sujétions. <p>L'unité à: _____ FCFA</p>	U	
500	DIVERS		
TM601	<p>Construction de barrière de pluie Ce prix rémunère dans les conditions générales prévues au marché, à l'UNITE (U), la construction de barrière de pluie. Ce prix comprend notamment:</p> <ul style="list-style-type: none"> • la fourniture et le transport à pied d'œuvre de tous les matériels et matériaux nécessaires; • la fabrication de la barrière conformément au plan type; 		

	<ul style="list-style-type: none"> • l'implantation de la barrière, sa pose et son scellement; • l'application de 3 couches de peinture; • le marquage selon les directives du Maître d'œuvre; • et toutes sujétions. L'unité à: _____ FCFA		
TM1001	<i>Maintien de la circulation</i> Ce prix rémunère dans les conditions générales prévues au marché, au FORFAIT (FT) , le parfait état de fonctionnement de tout le tronçon quel que soit la saison au moins pendant 90 jours (durée des travaux). Le Forfait à: _____ FCFA	ff	

PIÈCE N° VII :
DEVIS QUANTITATIF ET ESTIMATIF

**DEVIS QUANTITATIF ET ESTIMATIF DES TRAVAUX DE REHABILITATION DE LA ROUTE COMMUNALE INTER N22
(FEGMIMBANG) - NKOLNLONG III (RIVE DU NYONG) L=17400m**

N° Prix	Désignation	Unité	Qtés			PU	Montant		
			Phase 1	Phase 2	Total		Phase 1	Phase 2	Total
	SERIE 000: TRAVAUX PRELIMINAIRES								
TM001	Installation de chantier	FF	0,4	0,6	1				
TM002	amenée et repli du matériel	FF	0,4	0,6	1				
	SOUS TOTAL SERIE 000								
	SERIE 100: EMPRISE								
TM101	Débroussaillage	m ²	36000	33612	69612				
	SOUS TOTAL SERIE 100								
	SERIE 200: TERRASSEMENT								
TM108	Remblais provenant d'emprunt	m ³	0	0	0				
TM109	Purges	m ³	0	0	0				
	SOUS TOTAL SERIE 200								
	SERIE 300: TRAVAUX DE CHAUSSEE								
TM110	Mise en forme de la plateforme y compris création et curage des fossés et exutoires	Km	9	8,4	17,4				
TM115a	Couche de roulement en grave latéritique d'épaisseur 15 cm	m ³	1180	5227	6406,78				
	SOUS TOTAL SERIE 300								
	SERIE 400:OUVRAGE, ASSAINISSEMENT ET DRAINAGE								
TM301	Curage de buse	U	12	6	18				
TM307a	Fourniture et pose de buse métallique ø800	ml	35	21	56				
TM309a	Construction de puisard en maçonnerie pour buse ø800	u	5	3	8				
TM310a	Construction tête de buse ø800	U	5	3	8				

TM316	Dépose buses béton ou métallique	ml	28	14	42				
TM401a	Dalot 1,50x1,00	ml	7	0	7				
TM402a	Tête de dalot en béton armé 1,5x1,0 m	U	2	0	2				
	SOUS TOTAL SERIE 400								
	SERIE 500:DIVERS								
TM601	Construction de barrière de pluie	U	0	2	2				
TM	Maintien de la circulation	ff	0	1	1				
	SOUS TOTAL SERIE 500								
	TOTAL HORS TVA								
	TVA (19,25%)								
	TOTAL TTC								
	IR (2,2% / 5,5%)								
	NET À MANDATER								

Le présent devis est arrêté à la somme de (.....) ***Francs FCFA toutes taxes comprises***

PIÈCE N° VIII :
CADRE DU SOUS DÉTAIL DES PRIX

CADRE DU SOUS DÉTAIL DES PRIX UNITAIRES

Poste: _____

N° Prix	Rendement journalier :	Quantité total :			Unité :
		Durée d'activité :			
I. Main d'œuvre	Désignation	Unité	Quantité	PU	PT
	TOTAL I				
II. Matériaux et fournitures	Désignation	Unité	Quantité	PU	PT
	TOTAL II				
III. Matériels (engins, petits matériels)	Désignation	Unité	Quantité	PU	PT
	TOTAL III				
IV	DÉBOURSÉ SEC (total coût direct) = I+II+III				
V	FRAIS GÉNÉRAUX DE CHANTIER		=IV x %		
VI	FRAIS GÉNÉRAUX DE SIEGE		=IV x %		
VII	COUT DE REVIENT		=IV+V+VI		
VIII	BÉNÉFICE ET RISQUE		=VII x %		
IX	PRIX TOTAL DE VENTE HORS TVA		=VII+VIII		
X	PRIX UNITAIRE DE VENTE HORS TVA		=IX/ Quantité		

PIÈCE N° IX :
PROJET DE MARCHÉ

RÉPUBLIQUE DU CAMEROUN
PAIX-TRAVAIL-PATRIE

RÉGION DU CENTRE

DÉPARTEMENT DE LA MEFOU-ET-AKONO

COMMUNE D'AKONO

COMMISSION INTERNE DE PASSATION DES MARCHÉS



REPUBLIC OF CAMEROON
PEACE-WORK-FATHERLAND

CENTRE REGION

MEFOU-AND-AKONO DIVISION

AKONO COUNCIL

INTERNAL TENDER'S BOARD

LETTRE-COMMANDE N°/LC/CAK/SG/CIPM/2023, PASSÉE APRÈS APPEL D'OFFRES NATIONAL OUVERT N°006/AONO/J12.02/CAK/CIPM/2023 DU 25 MAI 2023, EN PROCÉDURE D'URGENCE POUR LES TRAVAUX D'ENTRETIEN DE LA ROUTE COMMUNALE INTER N22 (FEGMIMBANG)-NKOL NLONG 2 (18,70KM) DANS LA COMMUNE D'AKONO, DÉPARTEMENT DE LA MEFOU-ET-AKONO, RÉGION DU CENTRE.

MAÎTRE D'OUVRAGE : _____

TITULAIRE : _____

BP : _____

TEL. _____

N° _____

N° _____

N° Cpte BANCAIRE : _____

RÉGIME FISCAL : _____

OBJET : TRAVAUX D'ENTRETIEN DE LA ROUTE COMMUNALE INTER N22 (FEGMIMBANG)-NKOL NLONG 2

LIEU : FEGMIMBANG-NKOL NLONG 2

DÉLAI D'EXÉCUTION : _____ (____) MOIS

MONTANT EN F CFA :

	Lettres (FCFA)	CHIFFRES (FCA)
TOTAL TTC		
TOTAL HTVA		
RABAIS		
TOTAL GÉNÉRAL HORS TAXES APRÈS RABAIS		
TVA(19,25 % HTVA)		
A.I.R. (2,2%/5,5% HTVA)		
NET À PAYER		

SOUSCRITE LE : _____

SIGNÉE LE : _____

NOTIFIÉE LE : _____

ENREGISTRÉE LE : _____

ENTRE :

L'État du Cameroun

Représenté par :

Le Maire de la Commune d'Akono.

Ci-après dénommé

" L'Autorité Contractante "

D'UNE PART,

ET

L'ENTREPRISE : ETS _____

BP : _____

TEL. _____

N° DE CONTRIBUABLE _____

N° DU REGISTRE DE COMMERCE _____

N° Cpte BANCAIRE : _____

RÉGIME FISCAL : _____

Représentée par : _____

Ci-après dénommé

" LE Co-contractant ",

D'AUTRE PART.

IL A ÉTÉ CONVENU ET ARRÊTÉ CE QUI SUIT :

SOMMAIRE

Titre I : Cahier des Clauses Administratives Particulières (C.C.A.P)

Titre II : Cahier des Clauses Techniques Particulières (C.C.T.P.)

Titre III : Cadres des Bordereaux des Prix Unitaires (C.B.P.U.)

Titre IV : Cadres des Devis Quantitatifs et Estimatifs (C.D.Q.E)

Page et dernière de la
**N°006/AONO/J12.02/CAK/CIPM/2023 DU 25 MAI 2023, EN PROCÉDURE
D'URGENCE POUR LES TRAVAUX D'ENTRETIEN DE LA ROUTE COMMUNALE INTER N22
(FEGMIMBANG)-NKOL NLONG 2 (18,70KM) DANS LA COMMUNE D'AKONO, DÉPARTEMENT
DE LA MEFOU-ET-AKONO, RÉGION DU CENTRE.**

TITULAIRE :

B.P. :..... **Tél**

N° R.C :

N° Contribuable :.....

OBJET : TRAVAUX D'ENTRETIEN DE LA ROUTE COMMUNALE INTER N22 (FEGMIMBANG)-NKOL
NLONG 2

LIEU : FEGMIMBANG-NKOL NLONG 2

DÉLAI D'EXÉCUTION : Trois (03) mois.

MONTANT EN FCFA :

TTC	
HTVA	
T.V.A. (19,25%)	
AIR (2,2 %/5,5%)	
NET À MANDATER	

LUE ET ACCEPTÉE PAR LE CO-CONTRACTANT <div style="text-align: right;">AKONO, le.....</div>	VISA ADMINISTRATEUR DU FONDS ROUTIER <div style="text-align: right;">AKONO, le.....</div>
MONSIEUR LE MAIRE DE LA COMMUNE D'AKONO, -AUTORITÉ CONTRACTANTE-	
<div style="text-align: right;">AKONO, le.....</div>	
ENREGISTREMENT	

PIÈCE N° X :
FORMULAIRES ET MODÈLES À UTILISER

Modèle de soumission

Je, soussigné

Représentant la, société inscrite au registre de commerce Sous le N°
.....

Après avoir pris connaissance de toutes les pièces figurant ou mentionnées au dossier de consultation, y compris l'(es) additifs(s),

Après m'être personnellement rendu compte de la situation des lieux et avoir apprécié à mon point de vue et sous ma responsabilité, la nature et la difficulté des travaux à effectuer.

Remets, revêtus de ma signature, le bordereau des prix unitaires ainsi que le devis estimatif établis conformément aux cadres figurant dans le Dossier de Consultation.

Me soumetts et m'engage à exécuter les travaux conformément au Dossier de Consultation, moyennant les prix que j'ai établi moi-même pour chaque nature d'ouvrage, lesquels prix font ressortir le montant de l'offre pour le lot N° à

..... (en chiffres et en lettres) francs CFA hors TVA, et à
.....Francs CFA toutes taxes comprises (en chiffres et en lettres)

M'engage à exécuter les travaux dans un délai de Mois

M'engage en outre à maintenir mon offre dans le délai de Jours (indiquer la date et la durée de validité) à compter de la date limite de remise des offres.

Les rabais et les modalités d'application desdits rabais sont les suivants :

Le Maître d'Ouvrage se libérera des sommes dues par lui au titre du présent marché en faisant donner crédit au compte n° ouvert au nom de auprès de la banque
..... agence de.....

Avant signature du marché, la présente soumission acceptée par vous vaudra engagement entre nous.

Fait à Le

Signature de

En qualité de

Dûment autorisé à signer les soumissions pour et au nom de (.....)

Modèle de Cautionnement provisoire

Adressée à Monsieur le

Attendu que l'entreprise Ci-dessus désignée « le soumissionnaire », a soumis son offre en date du pour l'APPEL D'OFFRES NATIONAL OUVERT N° ci-dessous désignée « l'Offre », et pour laquelle il doit joindre un cautionnement provisoire équivalent àFCFA,

NousReprésenté par

Ci-dessous désignée la « Banque », déclarons garantir le paiement à la somme maximale de FCFA, que la banque s'engage à régler intégralement à l'Autorité Contractante, s'obligeant elle-même, ses successeurs et assignataires.

Les conditions de cette obligation sont les suivantes :

Si le soumissionnaire retire l'offre pendant la période de validité spécifiée par lui sur l'acte de soumission ;

Ou

Si le soumissionnaire, s'étant vu notifier l'attribution du marché par l'Autorité Contractante pendant la période de validité :

- manque à signer ou refuse de signer le marché, alors qu'il est requis de la faire ;
- manque à fournir ou refuse de fournir le cautionnement définitif du marché (cautionnement définitif), comme prévu dans celui-ci.

Nous nous engageons à payer l'Autorité Contractante un montant allant jusqu'au maximum de la somme stipulée ci-dessus, dès réception de sa première demande écrite, sans que l'Autorité Contractante soit tenu de justifier sa demande, étant entendu toutefois que dans sa demande l'Autorité Contractante notera que le montant qu'il réclame lui est dû parce que l'un ou l'autre des conditions ci-dessus, ou toutes les deux, sont remplies, et qu'il spécifiera quelle(s) condition(s) a (ont) joué.

La présente caution entre en vigueur dès sa signature et dès la date limite fixée par l'Autorité Contractante pour la remise des offres. Elle demeurera valable jusqu'au trentième jour inclus suivant la fin du délai de validité des offres. Toute demande de l'Autorité Contractante tendant à la faire jouer devra parvenir à la banque, par lettre recommandée avec accusé de réception, avant la fin de cette période de validité.

La présente caution est soumise pour son interprétation et son exécution au droit camerounais. Les tribunaux du Cameroun seront seuls compétents pour statuer sur tout ce qui concerne le présent engagement et ses suites.

Signé et authentifié par la Banque

A le

Modèle de Cautionnement Définitif

Banque :

Référence de la caution : N°

Adressée à, Cameroun, ci-dessous désigné « l'Autorité Contractante »

Attendu que ci-dessous désigné « l'Entrepreneur », s'est engagé, en exécution du marché désigné « le marché » à réaliser

Attendu qu'il est stipulé dans le marché que l'entrepreneur remettra l'Autorité Contractante un cautionnement définitif, d'un montant égal à %, du montant de la tranche du marché correspondant, comme garantie de l'exécution de ses obligations de bonne fin conformément aux conditions du marché.

Attendu que nous avons convenu de donner à l'entrepreneur ce cautionnement,

Nous,(nom et adresse de la banque)

Représenté par(noms des signataires)

Ci-dessous désigné « banque », nous engageons à payer l'Autorité Contractante, dans un délai maximum de huit (08) semaines, sur simple demande écrite de celui-ci déclarant que l'entrepreneur n'a pas satisfait à ses engagements contractuels au titre du marché, sans pouvoir différer le paiement ni soulever de contestation pour quelque motif que ce soit, toute somme jusqu'à concurrence de la somme de (en chiffres et en lettres)

Nous convenons qu'aucun changement ou additif ou aucune autre modification au marché ne nous libérera d'une obligation quelconque nous incombant en vertu du présent cautionnement définitif et nous dérogeons par la présente à la notification de toute modification, additif ou changement.

Le présent cautionnement définitif entre en vigueur dès sa signature et dès notification à l'entrepreneur, par l'Autorité Contractante, de l'approbation du marché. Elle sera libérée dans un délai de à compter de la date de réception provisoire des travaux.

Après cette date, la caution deviendra sans objet et devra nous être retournée sans demande expresse de notre part.

Toute demande de paiement formulée par l'Autorité Contractante au titre de la présente garantie devra être faite par lettre recommandée avec accusé de réception, parvenue à la banque pendant la période de validité du présent engagement.

Le présent cautionnement définitif est soumis pour son interprétation et son exécution au droit camerounais ; les tribunaux camerounais seront seuls compétents pour statuer sur tout ce qui concerne le présent engagement et ses suites.

Signé et authentifié par la Banque

A le

Modèle de caution de retenue de garantie

Banque :

Référence de la caution : N°

Adressée à l'Autorité Contractante (indiquer l'Autorité Contractante et l'adresse)

Ci-dessous désigné « l'Autorité Contractante »

Attendu que

ci-dessous désigné « l'Entrepreneur » s'est engagé, en exécution du marché, à réaliser les travaux de

Attendu qu'il est stipulé dans le marché que la retenue de garantie fixée à du montant du marché peut être remplacée par une caution solidaire,

Attendu que nous avons convenu de donner à l'entrepreneur cette caution,

Nous, (nom et adresse de la banque)

Représenté par(nom des signataires), et ci-dessous désigné « la banque »,

Dès lors, nous affirmons par les présentes que nous nous portons garants et responsables à l'égard de l'Autorité Contractante, au nom de l'entrepreneur, pour un montant maximum de(en chiffres et en lettres), correspondant à% du montant du marché et nous nous engageons à payer à l'Autorité Contractante, dans un délai maximum de huit (8) semaines, sur simple demande écrite de celui-ci déclarant que l'entrepreneur n'a pas satisfait à ses engagements contractuels ou qu'il se trouve débiteur de l'Autorité Contractante au titre du marché modifié le cas échéant par ses avenants, sans pouvoir différer le paiement ni soulever de contestation pour quelque motif que ce soit, toute (s) somme (s) dans les limites du montant égal à% du montant cumulé des travaux figurant dans les décomptes définitif, sans que l'Autorité Contractante ait à prouver ou à donner les raisons ni le motif de sa demande du montant de la somme indiquée ci-dessous.

Nous convenons qu'aucun changement ou additif ou aucune autre modification au marché ne nous libérera d'une obligation quelconque nous incombant en vertu de la présente garantie et nous dérogeons par la présente à la notification de toute modification, additif ou changement.

La présente garantie entre en vigueur dès sa signature. Elle sera libérée dans un délai de trente (30) jours à compter de la date de réception définitive des travaux, et sur mainlevée délivrée par l'Autorité Contractante. Toute demande de paiement formulée par l'Autorité Contractante au titre de la présente garantie devra être faite par lettre recommandée avec accusé de réception, parvenue à la banque pendant la période de validité du présent engagement.

La présente caution est soumise pour son interprétation et son exécution au droit camerounais. Les tribunaux camerounais seront seuls compétents pour statuer sur tout ce qui concerne le présent engagement et ses suites.

Signé et authentifié par la Banque

A le

MODÈLE D'ATTESTATIONS DE SURFACE FINANCIÈRE

Nous soussignés *[NOM ET ADRESSE COMPLETE DE LA BANQUE]*

Attestons que :

[NOM ET ADRESSE COMPLETE DU SOUMISSIONNAIRE], titulaire du compte *[NUMÉRO DU COMPTE]* ouvert dans nos livres, dispose des ressources suffisantes (ou peut facilement avoir accès au crédit) pour financer des contrats à concurrence de *[MONTANT DE LA SURFACE FINANCIÈRE]*.

En foi de quoi cette attestation lui est délivrée pour servir et valoir ce que de droit.

Fait à *[Lieu]*, le *[Date]*.

Le Directeur de *[NOM DE LA BANQUE]*

MODÈLE DE L'ATTESTATION DE VISITE DES LIEUX

INTITULE DU PROJET : _____

LOT N° _____

Je soussigné, Monsieur, (Prénoms, noms et qualité au sein de l'entreprise) agissant au nom et pour le compte de (Raison sociale, forme juridique et siège de la société), avoir effectué une visite des sites bénéficiaires du BIP 2022.

Cette descente sur le terrain rentre dans le cadre de la visite des lieux prévue par le Dossier d'Appel d'Offres N° pour

Je déclare

- Avoir pris connaissance des lieux et de l'ensemble des contraintes liées à la réalisation des travaux sur le site visité ;
- Établir mes prix unitaires en tenant compte des difficultés locales pour l'exécution des travaux et ne pouvoir en aucun cas réclamer auprès ni de l'Autorité Contractante ni du Maître d'Ouvrage, de majorations ou de plus-values.

En foi de quoi, la présente Attestation de visite des lieux est établie pour servir et valoir ce que de droit.

Fait à _____ le _____

Signature du soumissionnaire.

LISTE DU MATÉRIEL SPÉCIFIQUE AFFECTÉ À CE CHANTIER

Petits matériels et outillage (préciser en cas de location)	Gros matériels et engins (préciser en cas de location)	État du Matériel

N.B. Les informations contenues dans ce formulaire doivent être appuyées par les documents probants (facture d'achat, contrat de location etc.)

Cachet et signature de l'Entrepreneur

PLANNING D'EXÉCUTION DES TRAVAUX D'ENTRETIEN DE LA ROUTE COMMUNALE INTER N22 (FEGMIMBANG)-NKOL NLONG 2
DANS LA COMMUNE D'AKONO, DÉPARTEMENT DE LA MEFOU-ET-AKONO, RÉGION DU CENTRE.

PLANNING D'EXÉCUTION DES TRAVAUX

DÉLAI D'EXÉCUTION : (04) MOIS

TITULAIRE :

[illegible]

PIÈCE N° XI :
ÉTUDES TECHNIQUES PRÉALABLES

Schéma itinéraire des travaux de réhabilitation de la route Communale d'entretien de la route Communale Inter N22 (Fegmimbang)-Nkol Nlong 2

Région : Centre		Délegation Départementale TP: Cer				Route Communale: Inter N22(Fegmimbang)-Nkolnlong III				Longueur (km): 17,400															
Département: Mefou et Akono		Commune: Akono				Nom de l'Agent:				Date:				page 1											
REPERES-POINTS PARTICULIERS-CARRIERES		v=village				1				2															
e= emprunt, Bp= barrière de pluies, E= école,																									
PLATE-FORME																									
Largeur circulaire / largeur plate forme																									
Epaisseur couche résiduelle / état																									
Nature du sol																									
PROFIL en LONG																									
OUVRAGES PROTECTIONS		Bb=buse béton, Bm=buse matallique Db=dalot en béton, Dm=dalot en maç. Pb=pont bois, PSD=pont sémi-définitif				Bm Ø800-				PD				Bm Ø800- Bm Ø800- Bm Ø800-											
RECTIFICATION DE TRACE						AMENAGEMENT																			
EMPRISE		Débroussailement																							
		Déforestaje																							
		Abattage d'arbre																							
TERRASSEMENT CHAUSSEE		Déblais en dépôt																							
		Déblais mis en remblai																							
		Remblai provenant d'emprunt																							
		Mise en forme plate-forme + fossés/exutoires																							
		Reprofilage compactage + fossés/exutoires																							
		Couche de Roulement																							
		Déroctage																							
		purges																							
ASSAINISSEMENT OUVRAGES PROTECTIONS		Bb=buse béton, Bm=buse métallique Db=dalot en béton, Dm=dalot maçonnerie PSD=pont sémi-définitif, Bp=barrière de pluie D B = Dépôt Buses				Db 1,50x1,00				à curer				D-Bm ø800+R+ T				RAS				à curer à curer à curer			
		Création de fossé et de divergents																							
		Curage des ponts et des ponceaux																							
		construction barrière de pluie																							
		Gestion barrières de pluie																							
		démolition ouvrage massique existant = DO																							
		Balise																							
		Panneau de signalisation																							
		Enrochements																							
N°	Désignation	U	Total page	Cumul page	N°	Désignation	U	Total page	Cumul page																
101	Débroussailement	m2	12000	12000	207a	Tête en maçonnerie pour buse 800mm	u	1	1																
102	Déforestaje	m2				Tête en maçonnerie pour buse 1000mm	u																		
103	Abattage d'arbre	u	0	0		Tête en maçonnerie pour buse 1500mm	u																		
104	déblai en dépôt	m3				création de fossé et divergent	ml																		
105	Déblais mis en remblai	m3																							
106	Remblai provenant d'emprunt	m3	0	0	202	Curage des buses	u	4	4																
109	Mise en forme de la plate-forme + fossés/exutoire	km	3	3	201	Curage de ponts et ponceaux	u																		
111	Reprofilage compactage + fossés/exutoires	km			216	Béton Armé	m3																		
112	Couche de roulement	m3	450	450	217	Réfection de platelage bois	ml																		
115	Déroctage	m3	0	0		Culée en maçonnerie de moellons hauteur <4,0m	u																		
108	Purges	m3	0	0	212	Enrochements	m3																		
204a	Buse métallique 800mm	ml	7	7		Tablier de pont de portée 4<P<6m	ml																		
	Buse métallique 1000mm	ml				Tablier de pont de portée 6<P<8m	ml																		
	Buse métallique 1500mm	ml				Tablier de pont de portée 8<P<10m	ml																		
	Buse béton 800mm	ml				Tablier de pont de portée 10<P<12m	ml																		
206a	Puissard en maçonnerie pour buse 800mm	u	1	1	215	Maçonnerie de moellons	m3																		
	Puissard en maçonnerie pour buse 1000mm	u			224	Dépose buses béton ou métallique	ml	7	7																
	Puissard en maçonnerie pour buse 1500mm	u			301	Construction de barrière de pluie	u																		
					302	Gestion des barrières de pluie	u x mois																		
					303	Panneaux de signalisation	u																		
						Balise de sécurité en béton	u																		

Région : Centre		Délégation Départementale TP: Cent		Route Communale: Inter N22(Fegmimbang)-Nkolnlong III		Longueur (km): 17,400	
Département: Mefou et Akono		Commune: Akono		Nom de l'Agent:		Date: page 2	
REPERES-POINTS PARTICULIERS-CARRIERES v=village		PK 3		4		5	
e= emprunt, Bp= barrière de pluies, E= école,							
PLATE-FORME	Largeur circulaire / largeur plate forme						
	Epaisseur couche résiduelle / état						
	Nature du sol						
PROFIL en LONG							
OUVRAGES PROTECTIONS	Bb=buse béton, Bm=buse matalique Db=dalot en béton, Dm=dalot en maç. Pb=pont bois, PSD=pont sémi-définitif						
AMENAGEMENT							
RECTIFICATION DE TRACE							
EMPRISE	Débroussailement						
	Déforestage						
	Abattage d'arbre						
TERRASSEMENT CHAUSSEE	Déblais en dépôt						
	Déblais mis en remblai						
	Remblai provenant d'emprunt						
	Mise en forme plate-forme + fossés/exutoires						
	Reprofilage compactage + fossés/exutoires						
ASSAINISSEMENT OUVRAGES PROTECTIONS	Couche de Roulement						
	Déroctage purges						
	Bb=buse béton, Bm=buse métallique Db=dalot en béton., Dm=dalot maçonnerie PSD=pont sémi-définitif, Bp=barrière de pluie D B = Dépôt Buses						
	Création de fossé et de divergents						
	Curage des ponts et des ponceaux						
	construction barrière de pluie						
	Gestion barrières de pluie						
	démolition ouvrage massique existant = DO						
	Balise						
	Panneau de signalisation						

N°	Désignation	U	Total page	Cumul page
101	Débroussailement	m2	12000	24000
102	Déforestage	m2		
103	Abattage d'arbre	u		
104	déblai en dépôt	m3		
105	Déblais mis en remblai	m3		
106	Remblai provenant d'emprunt	m3	0	0
109	Mise en forme de la plate-forme + fossés/exutoire	km	3	6
111	Reprofilage compactage + fossés/exutoires	km		
112	Couche de roulement	m3	1800	2250
115	Déroctage	m3	0	0
108	Purges	m3	0	0
204a	Buse métallique 800mm	ml	7	14
	Buse métallique 1000mm	ml	0	0
	Buse métallique 1500mm	ml		
	Buse béton 800mm	ml		
206a	Puissard en maçonnerie pour buse 800mm	u	1	2
	Puissard en maçonnerie pour buse 1000mm	u		
	Puissard en maçonnerie pour buse 1500mm	u		

N°	Désignation	U	Total page	Cumul page
207a	Tête en maçonnerie pour buse 800mm	u	1	2
	Tête en maçonnerie pour buse 1000mm	u	0	0
	Tête en maçonnerie pour buse 1500mm	u		
	création de fossé et divergent	ml		
202	Curage des buses	u	2	6
201	Curage de ponts et ponceaux	u	0	0
216	Béton Armé	m3		0
217	Réfection de platelage bois	ml	0	0
	Culée en maçonnerie de moellons hauteur 3,0m	u		0
212	Enrochements	m3		0
				0
	Tablier de pont de portée 6<P<ou=8m	ml		0
	Tablier de pont de portée 8<P<ou=10m	ml		0
	Tablier de pont de portée 10<P<ou=12m	ml		0
215	Maçonnerie de moellons	m3		0
224	Dépose buses béton ou métallique	ml	7	14
301	Construction de barrière de pluie	u		0
302	Gestion des barrières de pluie	u x mois		0
303	Panneaux de signalisation	u	0	0
	Balise	u	0	0

Région : Centre		Délegation Départementale TP: Cent		Route Communale:Inter N22(Fegmimbang)-Nkolnlong III										Longueur (km): 17,400		
Département: Mefou et Akono		Commune: Akono		Nom de l'Agent:										Date:		page 3
REPERES-POINTS PARTICULIERS-CARRIERES v=ville		PK 6		7										8		9
e= emprunt, Bp= barrière de pluies, E= école,																
PLATE-FORME	Largeur circulaire /largeur plate forme															
	Epaisseur couche résiduelle / état															
	Nature du sol															
PROFIL en LONG																
OUVRAGES PROTECTIONS	Bb=buse béton, Bm=buse métallique Db=dalot en béton, Dm=dalot en maç. Pb=pont bois, PSD=pont sémi-définitif															
RECTIFICATION DE TRACE																
EMPRISE	Débroussaillage															
	Déforestation															
	Abattage d'arbre															
TERRASSEMENT CHAUSSEE	Déblais en dépôt															
	Déblais mis en remblai															
	Remblai provenant d'emprunt															
	Mise en forme plate-forme + fossés/exutoires															
	Reprofilage compactage + fossés/exutoires															
	Couche de Roulement															
	Déroctage															
ASSAINISSEMENT OUVRAGES PROTECTIONS	purges															
	Bb=buse béton, Bm=buse métallique Db=dalot en béton., Dm=dalot maçonnerie PSD=pont sémi-définitif, Bp=barrière de pluie D B = Dépôt Buses															
	Création de fossé et de divergents															
	Curage des ponts et des ponceaux															
	construction barrière de pluie															
	Gestion barrières de pluie															
	démolition ouvrage massique existant = DO															
Balise																
Panneau de signalisation																
N°	Désignation	U	Total page	Cumul page	N°	Désignation	U	Total page	Cumul page							
101	Débroussaillage	m2	12000	36000	207a	Tête en maçonnerie pour buse 800mm	u	3	5							
102	Déforestation	m2				Tête en maçonnerie pour buse 1000mm	u		0							
103	Abattage d'arbre	u	0	0		Tête en maçonnerie pour buse 1500mm	u		0							
104	déblai en dépôt	m3				création de fossé et divergent	ml		0							
105	Déblais mis en remblai								0							
106	Remblai provenant d'emprunt	m3	0	0	202	Curage des buses	u	6	12							
109	Mise en forme de la plate-forme + fossés/exutoire	km	3	9	201	Curage de ponts et ponceaux	u	0	0							
111	Reprofilage compactage + fossés/exutoires	km			216	Béton Armé	m3	0	0							
112	Couche de roulement	m3	1350	3600	217	Réfection de platelage bois	ml	0	0							
115	Déroctage	m3				Culée en maçonnerie de moellons hauteur 3,0m	u		0							
108	Purges	m3			212	Enrochements	m3		0							
									0							
204a	Buse métallique 800mm	ml	21	35		Tablier de pont de portée 6<P<ou=8m	ml		0							
	Buse métallique 1000mm	ml	0	0		Tablier de pont de portée 8<P<ou=10m	ml		0							
	Buse métallique 1500mm	ml				Tablier de pont de portée 10<P<ou=12m	ml		0							
	Buse béton 800mm	ml			215	Maçonnerie de moellons	m3		0							
206a	Puissard en maçonnerie pour buse 800mm	u	3	5	224	Dépose buses béton ou métallique	ml	14	28							
	Puissard en maçonnerie pour buse 1000mm	u			301	Construction de barrière de pluie	u									
	Puissard en maçonnerie pour buse 1500mm	u			302	Gestion des barrières de pluie	u x mois									
					303	Panneaux de signalisation	u	0	0							
						Balise	u	0	0							

Région : Centre		Délégation Départementale TP: Cent		Route Communale:Inter N22(Fegmimbang)-Nkolnlong III										Longueur (km): 17,400		
Département: Mefou et Akono		Commune: Akono		Nom de l'Agent:										Date:		page 4
REPERES-POINTS PARTICULIERS-CARRIERES v=village		PK 9												11		12
e= emprunt, Bp= barrière de pluies, E= école,																
PLATE-FORME	Largeur circulaire / largeur plate forme															
	Epaisseur couche résiduelle / état															
	Nature du sol															
PROFIL en LONG																
OUVRAGES PROTECTIONS	Bb=buse béton, Bm=buse matallique Db=dalot en béton, Dm=dalot en maç. Pb=pont bois, PSD=pont sémi-définitif															
RECTIFICATION DE TRACE				AMENAGEMENT												
EMPRISE	Débroussailement															
	Déforestation															
	Abattage d'arbre															
TERRASSEMENT CHAUSSEE	Déblais en dépôt															
	Déblais mis en remblai															
	Remblai provenant d'emprunt															
	Mise en forme plate-forme + fossés/exutoires															
	Reprofilage compactage + fossés/exutoires															
	Couche de Roulement															
ASSAINISSEMENT OUVRAGES PROTECTIONS	Déroctage															
	purges															
	Bb=buse béton, Bm=buse métallique Db=dalot en béton, Dm=dalot maçonnerie PSD=pont sémi-définitif, Bp=barrière de pluie D B = Dépôt Buses															
	à curer															
	D+Bm ø800+R+T															
	D+Bm ø800+R+T															
	Bm ø800+R+T															
	à curer															
	Création de fossé et de divergents															
	Curage des ponts et des ponceaux															
construction barrière de pluie																
Gestion barrières de pluie																
démolition ouvrage massique existant = DO																
Balise																
Panneau de signalisation																
N°	Désignation	U	Total page	Cumul page	N°	Désignation	U	Total page	Cumul page							
101	Débroussailement	m2	12000	48000	207a	Tête en maçonnerie pour buse 800mm	u	3	8							
102	Déforestation	m2		0		Tête en maçonnerie pour buse 1000mm	u	0	0							
103	Abattage d'arbre	u	0	0		Tête en maçonnerie pour buse 1500mm	u		0							
104	déblai en dépôt	m3		0		création de fossé et divergent	ml		0							
105	Déblais mis en remblai			0					0							
106	Remblai provenant d'emprunt	m3	0	0	202	Curage des buses	u	2	14							
109	Mise en forme de la plate-forme + fossés/exutoires	km	3	12	201	Curage de ponts et ponceaux	u	0	0							
111	Reprofilage compactage + fossés/exutoires	km		0	216	Béton Armé	m3	0	0							
112	Couche de roulement	m3	1800	5400	217	Réfection de platelage bois	ml	0	0							
115	Déroctage	m3		0		Culée en maçonnerie de moellons hauteur 3,0m	u		0							
108	Purges	m3		0	212	Enrochements	m3		0							
				0					0							
204a	Buse métallique 800mm	ml	21	56		Tablier de pont de portée 6<P<ou=8m	ml		0							
	Buse métallique 1000mm	ml	0	0		Tablier de pont de portée 8<P<ou=10m	ml		0							
	Buse métallique 1500mm	ml		0		Tablier de pont de portée 10<P<ou=12m	ml		0							
	Buse béton 800mm	ml		0	215	Maçonnerie de moellons	m3		0							
206a	Puissard en maçonnerie pour buse 800mm	u	3	8	224	Dépose buses béton ou métallique	ml	14	42							
	Puissard en maçonnerie pour buse 1000mm	u			301	Construction de barrière de pluie	u									
	Puissard en maçonnerie pour buse 1500mm	u			302	Gestion des barrières de pluie	u x mois									
					303	Panneaux de signalisation	u									
						Balise	u									

Région : Centre		Délégation Départementale TP: Cent		Route Communale: Inter N22(Fegmimbang)-Nkolnlong III		Longueur (km): 17,400	
Département: Mefou et Akono		Commune: Akono		Nom de l'Agent:		Date: page 5	
REPERES-POINTS PARTICULIERS-CARRIERES v=village		PK 12		13		14 15	
e= emprunt, Bp= barrière de pluies, E= école,							
PLATE-FORME	Largeur circulaire / largeur plate forme						
	Épaisseur couche résiduelle / état						
	Nature du sol						
PROFIL en LONG							
OUVRAGES PROTECTIONS	Bb=buse béton, Bm=buse métallique Db=dalot en béton, Dm=dalot en maç. Pb=pont bois, PSD=pont sémi-définitif						
RECTIFICATION DE TRACE							
EMPRISE	Débroussaillage						
	Déforestation						
	Abattage d'arbre						
TERRASSEMENT CHAUSSEE	Déblais en dépôt						
	Déblais mis en remblai						
	Remblai provenant d'emprunt						
	Mise en forme plate-forme + fossés/exutoires						
	Reprofilage compactage + fossés/exutoires						
	Couche de Roulement						
	Déroctage						
ASSAINISSEMENT OUVRAGES PROTECTIONS	purges						
	Bb=buse béton, Bm=buse métallique Db=dalot en béton, Dm=dalot maçonnerie PSD=pont sémi-définitif, Bp=barrière de pluie D B = Dépôt Buses						
	Création de fossé et de divergents						
	Curage des ponts et des ponceaux						
	construction barrière de pluie						
	Gestion barrières de pluie						
	démolition ouvrage massif existant = DO						
	Balise						
	Panneau de signalisation						

N°	Désignation	U	Total page	Cumul page
101	Débroussaillage	m2	12000	60000
102	Déforestation	m2		0
103	Abattage d'arbre	u	0	0
104	déblai en dépôt	m3		0
105	Déblais mis en remblai			0
106	Remblai provenant d'emprunt	m3	0	0
109	Mise en forme de la plate-forme + fossés/exutoires	km	3	15
111	Reprofilage compactage + fossés/exutoires	km		0
112	Couche de roulement	m3	450	5850
115	Déroctage	m3		0
108	Purges	m3		0
				0
204a	Buse métallique 800mm	ml	0	56
	Buse métallique 1000mm	ml	0	0
	Buse métallique 1500mm	ml		0
	Buse béton 800mm	ml		0
206a	Puissard en maçonnerie pour buse 800mm	u	0	8
	Puissard en maçonnerie pour buse 1000mm	u		
	Puissard en maçonnerie pour buse 1500mm	u		

N°	Désignation	U	Total page	Cumul page
207a	Tête en maçonnerie pour buse 800mm	u	0	8
	Tête en maçonnerie pour buse 1000mm	u	0	0
	Tête en maçonnerie pour buse 1500mm	u		0
	création de fossé et divergent	ml		0
				0
202	Curage des buses	u	3	17
201	Curage de ponts et ponceaux	u	0	0
216	Béton Armé	m3	0	0
217	Réfection de platelage bois	ml	0	0
	Culée en maçonnerie de moellons hauteur 3,0m	u		0
212	Enrochements	m3		0
				0
	Tablier de pont de portée 6<P<ou=8m	ml		0
	Tablier de pont de portée 8<P<ou=10m	ml		0
	Tablier de pont de portée 10<P<ou=12m	ml		0
215	Maçonnerie de moellons	m3		0
224	Dépose buses béton ou métallique	ml	0	42
301	Construction de barrière de pluie	u		
302	Gestion des barrières de pluie	u x mois		
303	Panneaux de signalisation	u		
	Balise	u		

PLAN TYPE DALOT SIMPLE

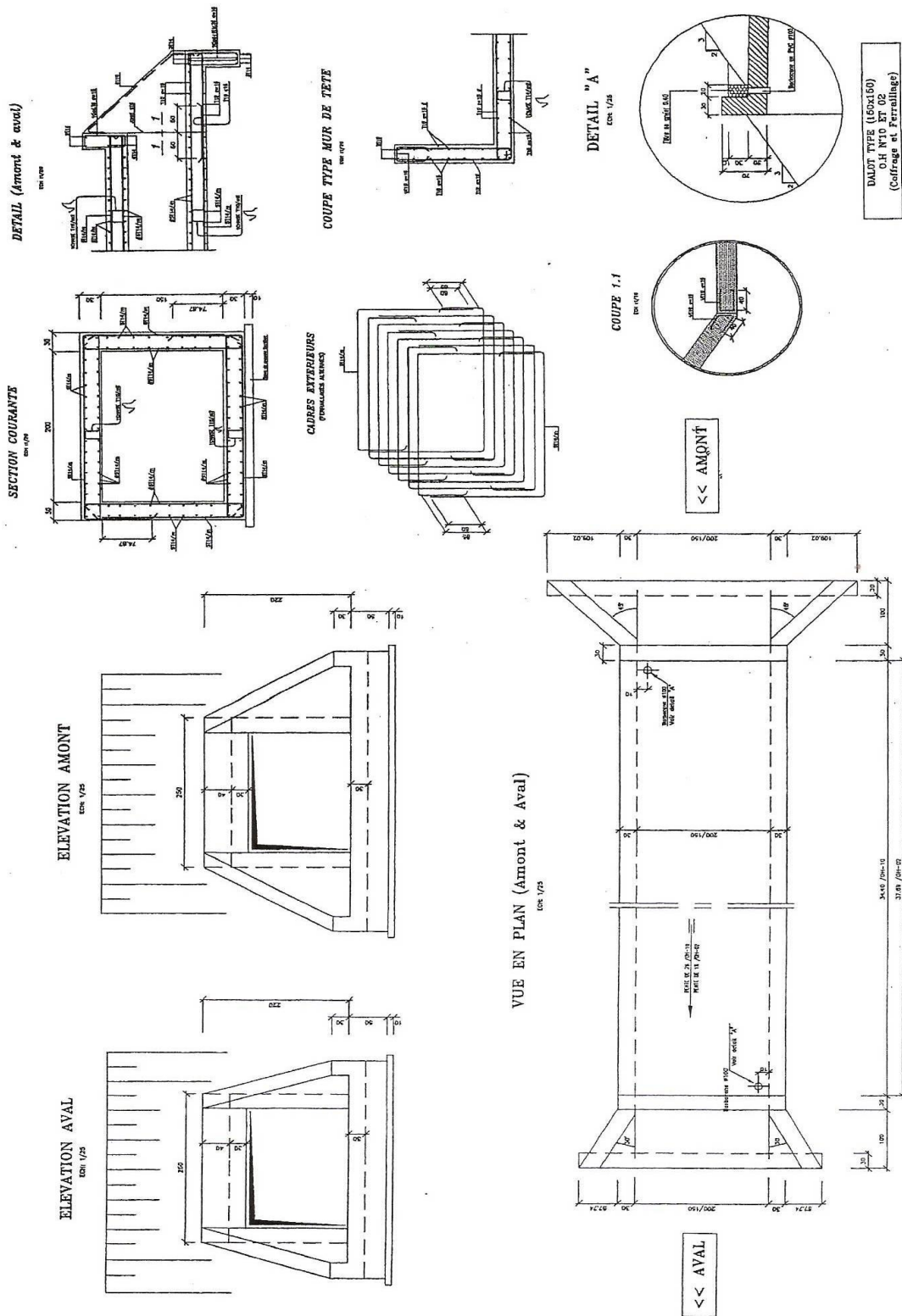

PLAN TYPE DE TETE DE BUSE

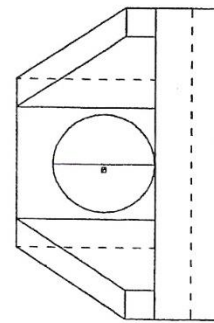
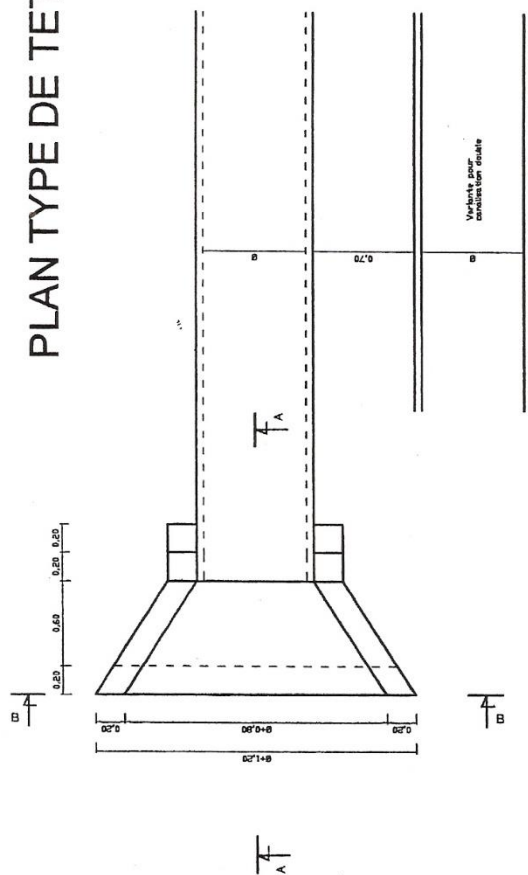

COUPE B-B

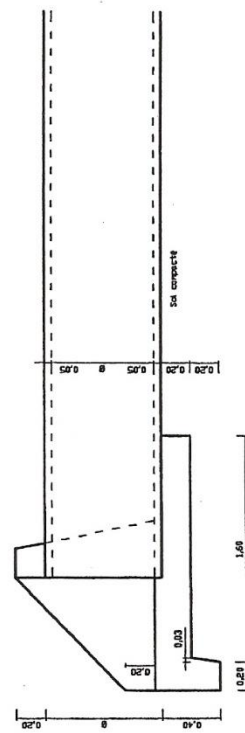

COUPE A-A

PROFIL EN TRAVERS TYPE

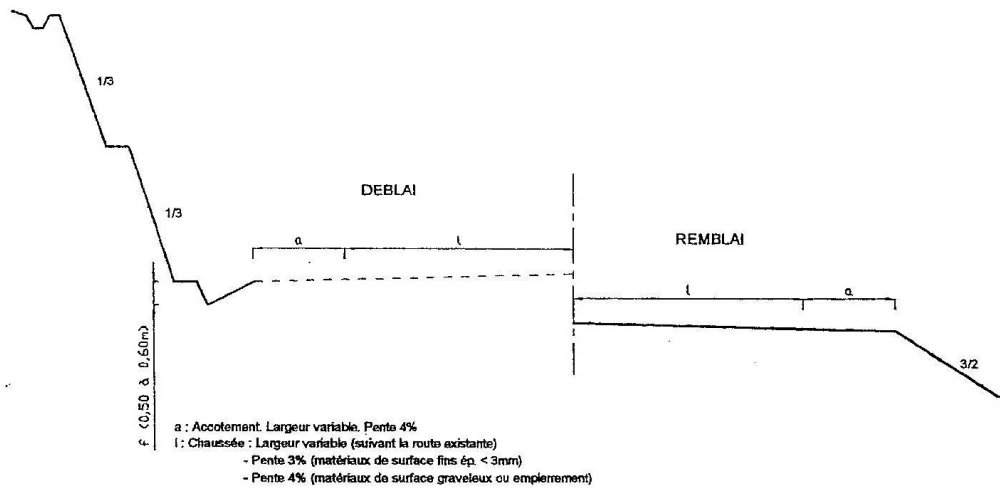

TERMINOLOGIE

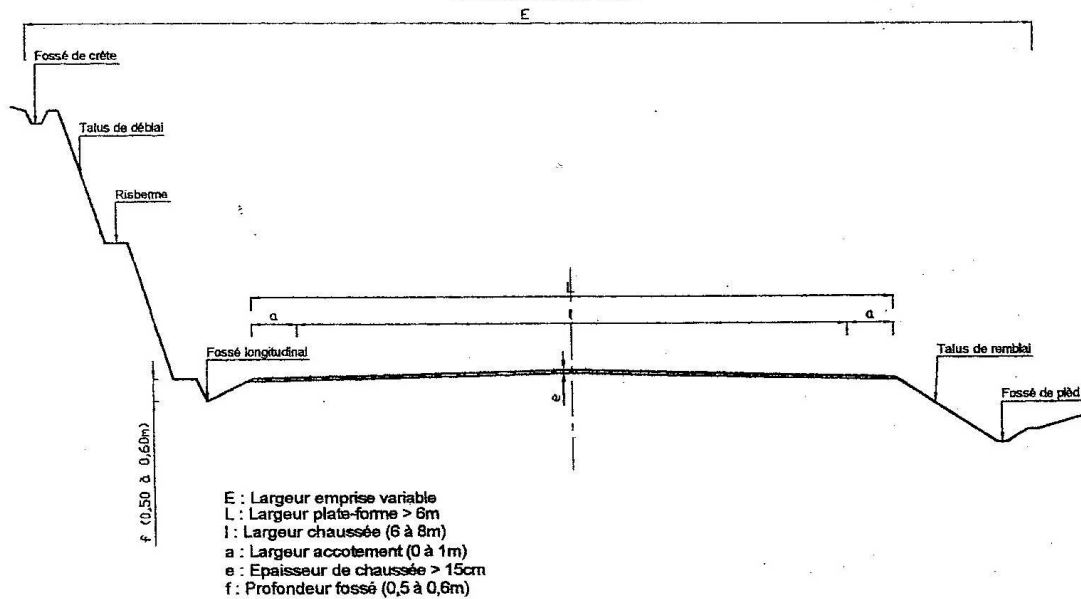

BUSE EN BETON Ø80 SOUS REMBLAI

COUPE A-A

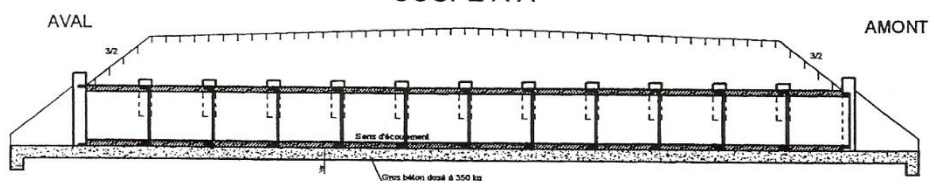

1/2 PLANS
Remblai terminé

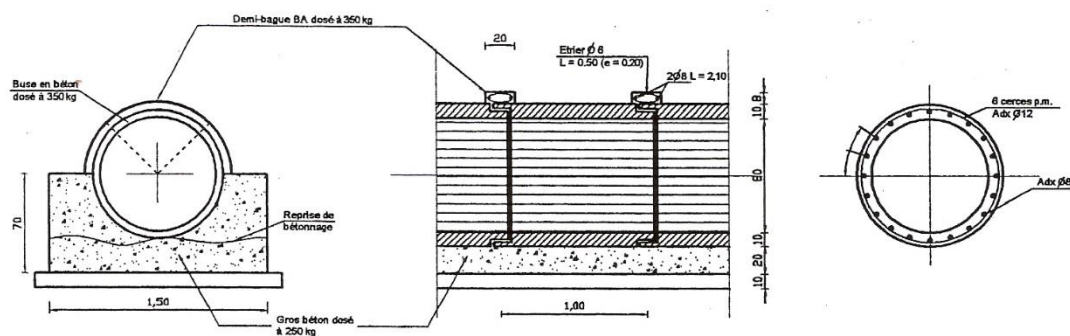
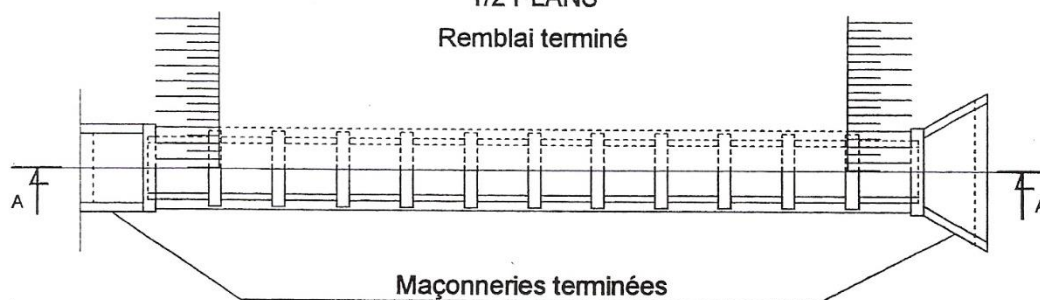

Nota : Collier non armé pour buse Ø80

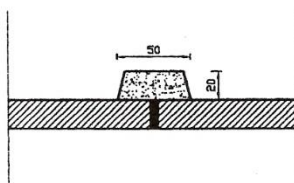

PIÈCE N° XII :

PREUVE DU FINANCEMENT
(Lettre accordant le financement)



--- 2547
Lettre n° /L/MINTP/SQ/DDET/DTTP/CP/CEA1/IE2 Yaoundé, le 11 MAI 2023

Le Ministre des Travaux Publics
À
Monsieur le Maire de la Commune
d'Akono.

- Akono -

Objet : Mise en œuvre des projets du programme
2023 sur financement du Fonds Routier.

Monsieur le Maire,

Dans le cadre du programme 2023 d'entretien des routes communales sur
financement Fonds Routier,

J'ai l'honneur de vous demander en votre qualité de Maître d'Ouvrage, de bien vouloir
procéder en relation avec les services déconcentrés de mon département ministériel, à la
passation et au suivi de l'exécution du marché relatif aux travaux d'entretien de la route
Inter N22 (Fegmimbang) - Nkol Nlong II (18,70 km), suivant la programmation
pluriannuelle ci-après :

Travaux		
Total	Programmation 2023	Programmation 2024
120 000 000	50 000 000	70 000 000

Vous voudrez bien prendre en compte ce phasage des ressources, lors de l'élaboration
des Dossiers d'Appel d'Offres (DAO) y afférents.

S'agissant du contrôle de l'exécution de ces travaux, il devra être assuré par une
maîtrise d'œuvre publique qu'il vous convient de mettre en place, conformément à l'article
151(b) du décret n° 2018/366 du 30 juin 2018 portant Code des Marchés Publics et, d'intégrer
cette disposition dans le Dossier d'Appel d'Offres (DAO) dédié aux dits travaux.

Par ailleurs, le projet de marché devra être transmis au visa de l'Administrateur du
Fonds Routier au plus tard le 30 juin 2023. Passé ce délai, la ressource ainsi inscrite pourra
être allouée à une autre Commune, lors de l'ajustement du programme.

Veuillez agréer, Monsieur le Maire, l'assurance de ma considération distinguée.

Copies :

- Préfet/Département Mefou et Akono ;
- ADM/FR ;
- DRTP/CE ;
- DDTP/Mefou et Akono.

Emmanuel NGANOU D

PIÈCE N° XIII :

**LISTE DES ÉTABLISSEMENTS BANCAIRES, ORGANISMES
FINANCIERS ET ASSUREURS AUTORISÉS À ÉMETTRE DES
CAUTIONS DANS LE CADRE DES MARCHÉS PUBLICS.**

LISTE DES ÉTABLISSEMENTS DE CRÉDIT AGRÉÉS ET HABILITÉS À ÉMETTRE DES CAUTIONS DANS LE CADRE DES MARCHÉS PUBLICS AU CAMEROUN		
N°	Liste des établissements de crédit	Sigle
01	Afriland First Bank (FIRST BANK)	FIRST BANK
02	BANGE OF BANK CAMEROUN (BANGE CMR)	BANGE CMR
03	Banque Atlantique du Cameroun	BACM
04	Banque Camerounaise des Petites et Moyennes Entreprises (BC-PME)	BC-PME
05	Banque Gabonaise pour le Financement International (BGFIBANK)	BGFIBANK
06	Banque Internationale du Cameroun pour l'Épargne et le Crédit (BICEC)	BICEC
07	Citi Bank Cameroun (CITIGROUP)	CITI-C
08	Commercial Bank-Cameroun (CBC)	CBC
09	Crédit Communautaire d'Afrique - Bank (CCA-BANK)	CCA-BANK
10	Ecobank Cameroun (ECOBANK)	ECOBANK
11	National Financial Credit-Bank (NFC-Bank)	NFC-Bank
12	Société Commerciale de Banques-Cameroun (SCB-Cameroun)	SCB-Cameroun
13	Société Générale Cameroun (SGC) B.P. 4 042, Douala	SGC
14	Standard Chartered Bank Cameroon (SCBC) B.P. 1 784, Douala	SCBC
15	Union Bank of Cameroon PLC (UBC)	UBC
16	United Bank for Africa (UBA)	UBA

LISTE DES COMPAGNIES D'ASSURANCE AGRÉÉES ET HABILITÉES À ÉMETTRE DES CAUTIONS DANS LE CADRE DES MARCHÉS PUBLICS AU CAMEROUN	
N°	Liste des Compagnies d'assurance
01	ACTIVA Assurances
02	Assurances et Réassurance Africaine AREA
03	Atlantique Assurances Cameroun (ARDT)
04	Chanas Assurances S.A
05	CPA S.A,
06	NSIA Assurances S.A
07	PRO ASSUR S.A
08	Prudential Beneficial General Insurance S.A
09	ROYAL ONYX Insurance Cie
10	SAAR S.A
11	SANLAM Assurances Cameroun
12	Zenithe Insurance S.A